

**URZĄD OCHRONY  
KONKURENCJI I KONSUMENTÓW**

**Raport**  
**o pomocy publicznej w Polsce**  
**udzielonej przedsiębiorcom w 2008 roku**

**Warszawa, grudzień 2009 r.**

# SPIS TREŚCI

<b>I. WSTĘP</b> .....	<b>3</b>
<b>II. METODOLOGIA PRZYGOTOWANIA RAPORTU</b> .....	<b>4</b>
1. Pojęcie pomocy publicznej .....	6
2. Formy pomocy .....	7
3. Wartość pomocy .....	8
4. Przeznaczenie pomocy publicznej .....	8
<b>III. CHARAKTERYSTYKA OGÓLNA</b> .....	<b>10</b>
1. Synteza wyników .....	10
2. Przeznaczenie pomocy publicznej .....	15
3. Pomoc publiczna według województw* .....	18
4. Pomoc publiczna według instytucji udzielających pomocy .....	19
5. Pomoc publiczna według beneficjentów .....	23
6. Charakterystyka ogólna pomocy publicznej w poszczególnych grupach .....	25
7. Przeznaczenie pomocy udzielanej przez poszczególne organy* .....	28
8. Pomoc publiczna w sektorze transportu .....	29
<b>IV. OPIS POSZCZEGÓLNYCH PRZEZNACZEŃ POMOCY</b> .....	<b>32</b>
1. Pomoc horyzontalna .....	32
1.1. Prace badawczo-rozwojowe .....	32
1.2. Ochrona środowiska .....	32
1.3. Rozwój małych i średnich przedsiębiorstw .....	33
1.4. Zatrudnienie .....	34
1.5. Szkolenia .....	34
1.6. Ratowanie i restrukturyzacja .....	35
1.7. Kapitał podwyższonego ryzyka .....	35
1.8. Pomoc przeznaczona na ułatwienie rozwoju niektórych działań gospodarczych lub niektórych regionów gospodarczych .....	36
2. Pomoc regionalna .....	37
3. Pomoc sektorowa .....	39
3.1. Sektor górnictwa węgla .....	39
3.2. Sektor wytwarzania energii elektrycznej .....	39
3.3. Sektor kinematografii .....	40
4. Inne przeznaczenia .....	41
4.1. Pomoc stanowiąca rekompensatę z tytułu realizacji zadań publicznych .....	41
<b>V. PODSUMOWANIE I WNIOSKI</b> .....	<b>42</b>
<b>VI. WPŁYW POMOCY NA KONKURENCJĘ</b> .....	<b>45</b>
<b>ZAŁĄCZNIKI</b> .....	<b>48</b>

## I. WSTĘP

Niniejszy raport zawiera informacje o pomocy publicznej<sup>1</sup> udzielonej w roku 2008, spełniającej przesłanki art. 87 ust. 1 Traktatu ustanawiającego Wspólnotę Europejską (TWE). Raport stanowi wypełnienie obowiązku określonego w art. 36 ust. 1 ustawy z dnia 30 kwietnia 2004 roku o *postępowaniu w sprawach dotyczących pomocy publicznej* (Dz. U. z 2007 r. Nr 59, poz. 404, z późn. zm.), zwanej dalej ustawą, zgodnie z którym Prezes Urzędu Ochrony Konkurencji i Konsumentów (dalej Prezes UOKiK) opracowuje, w porozumieniu z ministrem właściwym do spraw finansów publicznych, i przedstawia Radzie Ministrów **sprawozdanie** zawierające wyniki monitorowania pomocy publicznej w roku poprzednim, w szczególności dane dotyczące wielkości, form i przeznaczenia pomocy publicznej, a także ocenę skutków udzielonej pomocy w sferze konkurencji.

Sposób prezentowania danych w niniejszym raporcie pozwala na ich porównywanie z danymi przedstawianymi przez Komisję Europejską w przygotowywanym przez nią raporcie o pomocy publicznej udzielanej w krajach UE, tzw. *Scoreboard*<sup>2</sup>. Oznacza to przede wszystkim, iż w niniejszym raporcie (podobnie jak w poprzednim) pomoc publiczna została podzielona na pomoc udzieloną w sektorze transportu (wyodrębniona z ogólnej wielkości pomocy i wykazana w rozdziale III.8 raportu) i pomoc w innych sektorach. Niniejszy raport nie uwzględnia również pomocy udzielonej w sektorze rolnictwa (w rozumieniu art. 32 TWE), do monitorowania której właściwy jest Minister Rolnictwa i Rozwoju Wsi.

Zgodnie z rozporządzeniem Komisji (WE) Nr 1998/2006 z dnia 15 grudnia 2006 roku *w sprawie stosowania art. 87 i 88 Traktatu do pomocy de minimis* (Dz. Urz. UE L Nr 379 z 28.12.2006) maksymalna kwota pomocy *de minimis* nie może przekroczyć kwoty 200 tys. euro dla danego beneficjenta w okresie trzech kolejnych lat podatkowych. Pomoc w takiej wysokości nie wpływa na handel między państwami członkowskimi i/lub nie zakłóca bądź nie zagraża zakłóceniem konkurencji i dlatego nie podlega przepisom art. 87 ust. 1 TWE. W związku powyższym pomoc *de minimis* udzielona w roku 2008 nie została uwzględniona w niniejszym raporcie (1 159,5 mln PLN).

W perspektywie finansowej 2007-2013 Komisja Europejska wyraźnie wskazuje na konieczność zapewnienia zgodności udzielanego wsparcia ze środków wspólnotowych z przepisami o pomocy publicznej. Wymaga to opracowania odpowiednich programów pomocowych, zgodnie z którymi będzie udzielane wsparcie w ramach funduszy. Dla przykładu można wskazać pkt 26 preambuły rozporządzenia Komisji (WE) nr 1828/2006 z dnia 8 grudnia 2006 roku *ustanawiające szczegółowe zasady wykonania rozporządzenia Rady (WE) nr 1083/2006 ustanawiającego przepisy ogólne dotyczące Europejskiego Funduszu Rozwoju Regionalnego, Europejskiego Funduszu Społecznego oraz Funduszu Spójności* (Dz. Urz. UE L Nr 371 z 27.12.2006) oraz rozporządzenia (WE) nr 1080/2006 Parlamentu Europejskiego i Rady z dnia 5 lipca 2006 roku *w sprawie Europejskiego Funduszu Rozwoju Regionalnego i uchylające rozporządzenie (WE) nr 1783/1999* (Dz. Urz. UE L Nr 210 z 31.07.2006), gdzie Komisja Europejska wskazuje, iż finansowanie w programach operacyjnych w ramach inżynierii finansowej projektów ze środków wspólnotowych oraz środków krajowych musi uwzględniać przepisy o pomocy publicznej lub art. 9 ust. 5 rozporządzenia Rady

<sup>1</sup> Pomocy publicznej uznanej przez Komisję Europejską za zgodną ze wspólnym rynkiem oraz pomocy publicznej wyłączonej z obowiązku notyfikacji, o którym mowa w art. 88 ust. 3 TWE.

<sup>2</sup> [http://ec.europa.eu/competition/state\\_aid/studies\\_reports/studies\\_reports.html](http://ec.europa.eu/competition/state_aid/studies_reports/studies_reports.html)

(WE) nr 1083/2006 z dnia 11 lipca 2006 roku *ustanawiające przepisy ogólne dotyczące Europejskiego Funduszu Rozwoju Regionalnego, Europejskiego Funduszu Społecznego oraz Funduszu Spójności i uchylające rozporządzenie (WE) nr 1260/1999* (Dz. Urz. UE L Nr 210 z 31.7.2006), który stanowi, iż „Operacje finansowane z funduszy są zgodne z postanowieniami Traktatu i aktów przyjętych na jego podstawie”. Z uwagi na to, że środki wspólnotowe stanowią dochód budżetu państwa, przy założeniu że beneficjent wsparcia prowadzi działalność gospodarczą i spełnione są pozostałe przesłanki art. 87 ust. 1 TWE (korzyść, selektywność, groźba zakłócenia lub zakłócenie konkurencji oraz wpływ na wymianę handlową między państwami członkowskimi UE), wówczas środki te należy zaliczyć do pomocy publicznej w rozumieniu art. 87 ust. 1 TWE. Oznacza to, że mają do nich zastosowanie przepisy art. 32 ust. 1 ustawy. Tak więc organy udzielające wsparcia ze środków wspólnotowych mają obowiązek przekazywania Prezesowi UOKiK sprawozdań o udzielonej pomocy publicznej.

W 2008 roku ze względu na ww. założenia perspektywy finansowej na lata 2007–2013 do całkowitej kwoty udzielonej pomocy publicznej włączono środki wspólnotowe w ramach programów pomocowych, powstałych zarówno przed jak i po rozpoczęciu jej obowiązywania.

W raporcie uwzględniono wsparcie finansowe udzielane jako rekompensata z tytułu realizacji zadań publicznych. W raportach Komisji Europejskiej wsparcie to nie jest uwzględniane z uwagi na trudności, jakie ma Komisja w ustaleniu, które ze stosowanych dotychczas w poszczególnych państwach członkowskich instrumentów wspierania realizacji zadań publicznych należy uznać za pomoc publiczną.

### **Statystyka danych źródłowych**

W roku 2008<sup>3</sup>:

- 2 167 organów udzieliło pomocy publicznej lub pomocy *de minimis*,
- 158 232 beneficjentów otrzymało pomoc publiczną lub pomoc *de minimis*,
- wystąpiło 558 841 przypadków<sup>4</sup> udzielenia pomocy publicznej lub pomocy *de minimis* (na podstawie decyzji lub umów oraz przypadków pomocy automatycznej).

## **II. METODOLOGIA PRZYGOTOWANIA RAPORTU**

Informacje zawarte w raporcie pochodzą ze sprawozdań rocznych przekazywanych przez podmioty udzielające pomocy publicznej do Prezesa UOKiK na formularzu sprawozdawczym w formacie Excela lub przy pomocy aplikacji SHRIMP, służącej monitorowaniu pomocy publicznej. Obowiązek składania sprawozdań o udzielonej pomocy publicznej wynika z art. 32 ust. 1 ustawy. Jednostki samorządu terytorialnego z województwa mazowieckiego na podstawie rozporządzenia Rady Ministrów z dnia 7 sierpnia 2008 roku w sprawie wykazu podmiotów zobowiązanych do przekazywania sprawozdań o udzielonej pomocy publicznej z wykorzystaniem aplikacji SHRIMP (Dz. U. Nr 153, poz. 951), od czwartego kwartału 2008 roku

<sup>3</sup> Dane nie uwzględniają pomocy w formie ekwiwalentów pieniężnych za deputaty węglowe wypłacane emerytom i rencistom likwidowanych kopalń.

<sup>4</sup> Liczba przypadków pomocy jest ponad trzykrotnie wyższa od liczby beneficjentów, m.in. ze względu na możliwość korzystania przez jednego beneficjenta z wielu źródeł pomocy, wykazywanie 4 razy w roku (na dzień udzielenia) pomocy w formie ustawowego zwolnienia osoby fizycznej prowadzącej działalność gospodarczą z podatku od nieruchomości oraz możliwość dokonywania korekt ujemnych przez organy skarbowe w przypadku niewywiązania się przez beneficjenta z układu ratalnego spłaty podatku, wynikającego z decyzji.

rozpoczęły, jako pierwsze wśród organów udzielających pomocy, przekazywanie danych o pomocy za pośrednictwem aplikacji SHRIMP. Do organów udzielających pomocy, które w 2008 roku były zobowiązane do przekazywania sprawozdań, należy zaliczyć: właściwych ministrów, prezesów agencji, organy jednostek samorządu terytorialnego, prezesów funduszy, jednostki wdrażające programy operacyjne, w tym:

1. Ministra Gospodarki,
2. Ministra Finansów,
3. Ministra Infrastruktury,
4. Ministra Skarbu Państwa,
5. Ministra Kultury i Dziedzictwa Narodowego,
6. Ministra Pracy i Polityki Społecznej,
7. Ministra Nauki i Szkolnictwa Wyższego,
8. Ministra Edukacji Narodowej,
9. Prezesa (Zarząd) Agencji Rozwoju Przemysłu S.A.,
10. Prezesa Polskiej Agencji Rozwoju Przedsiębiorczości,
11. Prezesa Agencji Restrukturyzacji i Modernizacji Rolnictwa,
12. Narodowy Fundusz Ochrony Środowiska i Gospodarki Wodnej,
13. Wojewódzkie Fundusze Ochrony Środowiska i Gospodarki Wodnej,
14. Prezesa Państwowego Funduszu Rehabilitacji Osób Niepełnosprawnych,
15. Prezesa Zakładu Ubezpieczeń Społecznych,
16. Dyrektorów Izb Skarbowych i Celnych oraz Naczelników Urzędów Skarbowych i Celnych (organy skarbowe i celne),
17. Marszałków województw,
18. Starostów powiatów,
19. Prezydentów, burmistrzów oraz wójtów gmin,
20. Regionalne instytucje finansujące,
21. Wojewodów,
22. Ochotnicze Hufce Pracy,
23. Prezesa Banku Gospodarstwa Krajowego,
24. Fundusze Kapitału Załóżkowego,
25. Urząd Dozoru Technicznego,
26. Urząd Regulacji Energetyki,
27. Fundację „Fundusz Współpracy”,
28. Beneficjentów poddziałania 2.1.1 Programu Operacyjnego Kapitał Ludzki,
29. Beneficjentów Marszałków Województw (wdrażających Program Operacyjny Kapitał Ludzki),
30. Beneficjentów Mechanizmu Finansowego Europejskiego Obszaru Gospodarczego oraz Norweskiego Mechanizmu Finansującego,
31. Projektodawców m.in. działania 2.5 ZPORR,
32. Przedsiębiorców publicznych.

Kompletność sprawozdań o udzielonej pomocy publicznej w roku 2008 została zapewniona poprzez zmianę przepisów ustawy, które począwszy od roku 2007 zobowiązują podmioty uprawnione do udzielania pomocy publicznej do informowania Prezesa UOKiK o nieudzieleniu pomocy publicznej w danym okresie sprawozdawczym. Na tej podstawie zidentyfikowano podmioty, które uchyliły się od obowiązków sprawozdawczych. Stwierdzono, iż w ramach organów jednostek samorządu terytorialnego 427 jednostek nie dopełniło obowiązków sprawozdawczych.

W przypadku organów jednostek samorządu terytorialnego pomocy publicznej w roku 2008 udzieliło:

- a) 16 spośród 16 województw,
- b) 285 spośród 314 powiatów,
- c) 1368 spośród 2478 gmin.

W raporcie za 2008 rok kontynuowano sposób przedstawienia analizowanych danych z raportów z lat poprzednich.

Wielkość udzielonej pomocy jest przedstawiana w niniejszym raporcie (podobnie jak w poprzednich) zgodnie z zasadą ustalania wartości pomocy na dzień jej udzielenia. Przez **dzień udzielenia pomocy** należy rozumieć dzień, w który podmiot ubiegający się o pomoc publiczną nabył prawo do otrzymania tej pomocy, w szczególności jest to dzień zawarcia umowy lub dzień wydania decyzji. Oznacza to, iż wartość udzielonej pomocy w danym roku to inaczej wartość zobowiązań budżetowych podjętych w tym roku, która nie zawsze pokrywa się z wartością poniesionych wydatków lub uszczupień wpływów do budżetu w danym roku. Przykładowo, w przypadku pomocy udzielanej w formie wieloletnich pożyczek lub gwarancji, faktyczna wartość „obciążeń budżetu” z tego tytułu jest rozłożona na kilka lat, a w sprawozdaniu o udzielonej pomocy publicznej widnieje jako całkowita wartość pomocy udzielona w danym dniu (dniu udzielenia pomocy).

Przedstawiane w raporcie zaokrąglone sumy poszczególnych kwot są obliczane z uwzględnieniem ich pełnego rozwinięcia (przed zaokrągleniem) i nie zawsze są równe sumie poszczególnych kwot zaokrąglonych.

Przez pojęcie „organy skarbowe i celne” należy rozumieć dyrektorów izb skarbowych i celnych oraz naczelników urzędów skarbowych i celnych.

Stosowane w tabelach znaki oznaczają: „-” – nie dotyczy, „0,00” – nie udzielono pomocy, „b.d.” – brak danych.

## **1. Pojęcie pomocy publicznej**

**Pomoc publiczna** to pomoc udzielana przez państwo członkowskie lub ze źródeł państwowych, w jakiegokolwiek formie, która narusza lub grozi naruszeniem konkurencji przez uprzywilejowanie niektórych przedsiębiorstw lub produkcji niektórych wyrobów, w zakresie, w jakim wpływa ona negatywnie na wymianę handlową pomiędzy państwami członkowskimi.

Pomoc publiczna może być udzielana w szczególności w formie:

- (a) dotacji oraz ulg i zwolnień podatkowych,
- (b) dokapitalizowania przedsiębiorców na warunkach korzystniejszych od oferowanych na rynku,
- (c) pożyczek lub kredytów udzielanych przedsiębiorcom na warunkach korzystniejszych od oferowanych im na rynku,
- (d) poręczeń i gwarancji kredytowych udzielanych za zobowiązania przedsiębiorców na warunkach korzystniejszych od oferowanych na rynku,
- (e) zaniechania poboru podatku, odroczenia terminu zapłaty, rozłożenia na raty podatku lub zaległości podatkowej wraz z odsetkami za zwłokę oraz umorzenia zaległości podatkowej bądź odsetek za zwłokę lub opłaty prolongacyjnej,
- (f) umorzenia, bądź zaniechania ustalania lub poboru należnych od przedsiębiorcy świadczeń pieniężnych, stanowiących środki publiczne w rozumieniu przepisów

ustawy o finansach publicznych, innych niż podatki, albo odraczania lub rozkładania na raty płatności takich świadczeń,

- (g) zbycia lub oddania do korzystania mienia będącego własnością Skarbu Państwa lub jednostek samorządu terytorialnego i ich związków – na warunkach korzystniejszych od oferowanych na rynku.

Przez **podmioty udzielające pomocy** należy rozumieć organy administracji publicznej oraz inne podmioty, które są uprawnione do udzielania pomocy, w tym przedsiębiorcę publicznego. Udzielenie pomocy następuje najczęściej w wyniku podjęcia decyzji lub podpisania umowy.

## **2. Formy pomocy**

Przedmiotem analizy niniejszego raportu są formy pomocy połączone, zgodnie z wytycznymi Komisji Europejskiej, w cztery grupy oznaczone literami A, B, C i D. Kolejnym literom przypisano cyfrę 1 lub 2, w zależności od źródła pochodzenia środków pomocowych (odpowiednio z budżetu lub kosztem uszczuplenia wpływów budżetowych). Do poszczególnych grup zaliczono następujące formy pomocy:

**Grupa A** – dotacje i ulgi podatkowe:

A1 - dotacje,

- dopłaty do oprocentowania kredytów bankowych (bezpośrednio dla przedsiębiorców),
- inne wydatki związane z funkcjonowaniem jednostek budżetowych lub realizacją ich zadań statutowych,
- refundacje;

A2 - zwolnienie z podatku,

- odliczenie od podatku,
- obniżka lub zmniejszenie, powodujące obniżenie podstawy opodatkowania lub wysokości podatku,
- obniżenie wysokości opłaty,
- zwolnienie z opłaty,
- zaniechanie poboru podatku,
- zaniechanie poboru opłaty,
- umorzenie zaległości podatkowej wraz z odsetkami,
- umorzenie odsetek od zaległości podatkowej,
- umorzenie opłaty i odsetek za zwłokę z tytułu opłaty (składki, wpłaty),
- umorzenie kar,
- oddanie do korzystania mienia będącego własnością Skarbu Państwa lub jednostek samorządu terytorialnego i ich związków na warunkach korzystniejszych dla przedsiębiorcy od oferowanych na rynku,
- zbycie mienia będącego własnością Skarbu Państwa lub jednostek samorządu terytorialnego i ich związków na warunkach korzystniejszych od oferowanych na rynku,
- umorzenie kosztów egzekucyjnych,
- jednorazowa amortyzacja.

**Grupa B** – subsydia kapitałowo-inwestycyjne:

B1 - wniesienie kapitału do spółki;

B2 - konwersja wierzytelności na akcje lub udziały.

**Grupa C** – tzw. „miękkie kredytowanie”:

C1 - pożyczki, kredyty preferencyjne,

- dopłaty do oprocentowania kredytów bankowych (dla banków),
- pożyczki warunkowo umorzone;

- C2 - odroczenie lub rozłożenie na raty płatności podatku lub zaległości podatkowej wraz z odsetkami za zwłokę,
- odroczenie lub rozłożenie na raty płatności opłaty (składki, wpłaty),
  - odroczenie lub rozłożenie na raty płatności kary,
  - rozłożenie na raty kosztów egzekucyjnych,
  - rozłożenie na raty odsetek.

**Grupa D:**

D1 - poręczenia i gwarancje kredytowe.

**Grupa E:**

E - inne, m.in. rekompensata z tytułu dobrowolnego rozwiązania umów długoterminowych sprzedaży mocy i energii elektrycznej

**3. Wartość pomocy**

Wartość pomocy została przedstawiona w postaci ekwiwalentu dotacji brutto (EDB), obliczonego zgodnie z przepisami *rozporządzenia Rady Ministrów z dnia 11 sierpnia 2004 roku w sprawie szczegółowego sposobu obliczania wartości pomocy publicznej udzielanej w różnych formach* (Dz. U. Nr 194, poz. 1983, z późn. zm.).

**4. Przeznaczenie pomocy publicznej**

Przeznaczenie pomocy zostało podzielone na następujące grupy:

**1. Pomoc horyzontalna**

- 1.1. Badania, rozwój i innowacje,
- 1.2. Ochrona środowiska,
- 1.3. Małe i średnie przedsiębiorstwa,
- 1.4. Zatrudnienie,
- 1.5. Szkolenia,
- 1.6. Ratowanie,
- 1.7. Restrukturyzacja,
- 1.8. Naprawa szkód wyrządzonych przez klęski żywiołowe lub inne nadzwyczajne zdarzenia,
- 1.9. Zapobieżenie lub likwidacja poważnych zakłóceń w gospodarce o charakterze ponadsektorowym,
- 1.10. Wsparcie krajowych przedsiębiorców działających w ramach przedsięwzięcia gospodarczego podejmowanego w interesie europejskim,
- 1.11. Promowanie kultury, nauki i oświaty oraz ochrona dziedzictwa kulturowego,
- 1.12. Kapitał podwyższonego ryzyka,
- 1.13. Pomoc przeznaczona na ułatwienie rozwoju niektórych działań gospodarczych lub niektórych regionów gospodarczych.

**2. Pomoc sektorowa**

- 2.1. Sektor hutnictwa żelaza i stali,
- 2.2. Sektor budownictwa okrętowego,
- 2.3. Sektor górnictwa węgla,
- 2.4. Sektor żeglugi morskiej,
- 2.5. Sektor lotnictwa,
- 2.6. Inna pomoc w sektorze transportu,
- 2.7. Sektor wytwarzania energii elektrycznej,
- 2.8. Sektor kinematografii.

### **3. Pomoc regionalna**

#### **4. Inne tytuły**

- 4.1. Rekompensata za realizację usług świadczonych w ogólnym interesie gospodarczym,
- 4.2. Pomoc o charakterze socjalnym z przeznaczeniem dla indywidualnych konsumentów.

### III. CHARAKTERYSTYKA OGÓLNA

#### 1. Synteza wyników

Tabela nr 1

Rok	2004	2005	2006	2007	2008 <sup>5</sup>
Ogólna wartość udzielonej pomocy [mln PLN]	16 400,6	4 795,1	5 875,6	6 549,5	14 383,1
Wartość pomocy z wyłączeniem transportu*	8 809,3	3 646,2	4 468,4	4 847,2	11 521,9
Udział wartości pomocy w PKB	1,9%	0,5%	0,6%	0,6%	1,13%
Udział wartości pomocy w PKB z wyłączeniem transportu*	1,0%	0,4%	0,4%	0,4%	0,91%

Ogólna wartość pomocy udzielonej przedsiębiorcom w 2008 roku wyniosła 14 383,1 mln PLN, co stanowi 4 090,1 mln EURO (przyjmując średni kurs z 2008 roku 1 EURO = 3,5166 PLN). Pomoc publiczna udzielona przedsiębiorcom w 2008 roku stanowiła 1,13% Produktu Krajowego Brutto, czyli około dwukrotnie więcej w porównaniu z 2007 rokiem. Wartość pomocy udzielonej w 2008 roku, w odróżnieniu od lat poprzednich, uwzględnia środki pomocowe pochodzące z funduszy strukturalnych.

Wartość udzielonej pomocy w 2008 roku, z wyłączeniem pomocy w transporcie (równiej 2 861,2 mln PLN), wyniosła 11 521,9 mln PLN, co stanowiło 0,91% Produktu Krajowego Brutto.

#### Formy pomocy publicznej w latach 2004-2008\*

Tabela nr 2

Podział pomocy publicznej	Wartość pomocy (w mln PLN)					
	2004	2005	2006	2007	2008	Łącznie w latach 2004-2008
<b>Grupy – ogółem, w tym:</b>	<b>8 809,3</b>	<b>3 646,2</b>	<b>4 468,4</b>	<b>4 847,2</b>	<b>11 521,9</b>	<b>33 293,0</b>
<b>Grupa A, w tym:</b>	<b>6 602,1</b>	<b>3 461,3</b>	<b>4 358,0</b>	<b>4 746,2</b>	<b>9 380,9</b>	<b>28 548,5</b>
- Grupa A1	2 189,4	2 811,9	3 502,4	3 644,1	7 338,8	19 486,6
- Grupa A2	4 412,7	649,4	855,7	1 102,1	2 042,1	9 062,0
<b>Grupa B, w tym:</b>	<b>1 391,5</b>	<b>0,0</b>	<b>8,0</b>	<b>10,4</b>	<b>33,4</b>	<b>1 443,3</b>
- Grupa B1	1123,4	0,0	8,0	10,4	33,4	1 175,2
- Grupa B2	268,0	0,0	0,0	0,0	0,0	268,0
<b>Grupa C, w tym:</b>	<b>304,3</b>	<b>112,1</b>	<b>102,5</b>	<b>66,8</b>	<b>348,1</b>	<b>933,8</b>
- Grupa C1	257,7	93,9	93,3	66,5	123,2	634,6
- Grupa C2	46,6	18,2	9,2	0,3	224,9	299,2
<b>Grupa D1</b>	<b>511,4</b>	<b>72,7</b>	<b>0,0</b>	<b>0,0</b>	<b>0,0</b>	<b>584,1</b>
<b>Grupa E – Inne</b>	<b>0,0</b>	<b>0,0</b>	<b>0,0</b>	<b>23,8</b>	<b>1 759,3</b>	<b>1 783,1</b>

\* Z wyłączeniem pomocy w transporcie.

<sup>5</sup> Kwoty uwzględniają środki finansowe pochodzące z funduszy strukturalnych.

## Formy pomocy publicznej w latach 2007-2008\*

Wykres nr 1

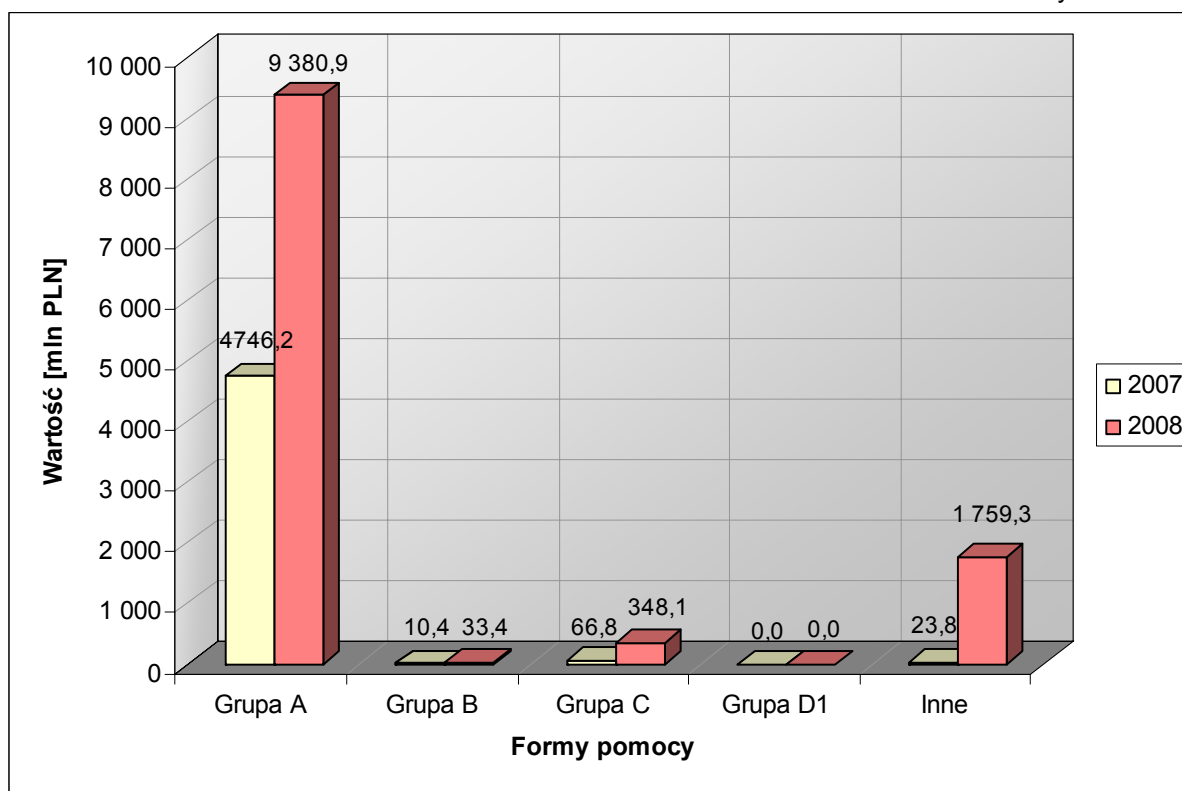

\* Z wyłączeniem pomocy w transporcie.

Tabela nr 2a

Podział pomocy publicznej	Dynamika (%)				Udział (%)				
	'05/'04	'06/'05	'07/'06	'08/'07	'04	'05	'06	'07	'08
<b>Grupy – ogółem, w tym:</b>	<b>42,3</b>	<b>122,5</b>	<b>108,5</b>	<b>242,8</b>	<b>100,0</b>	<b>100,0</b>	<b>100,0</b>	<b>100,0</b>	<b>100,0</b>
<b>Grupa A, w tym:</b>	<b>52,4</b>	<b>125,9</b>	<b>109,0</b>	<b>197,7</b>	<b>74,9</b>	<b>94,9</b>	<b>97,5</b>	<b>98,0</b>	<b>81,4</b>
- Grupa A1	128,4	124,1	104,0	201,4	24,9	77,1	78,3	76,8	63,7
- Grupa A2	14,7	131,8	128,8	185,3	50,1	17,8	19,2	23,2	17,7
<b>Grupa B, w tym:</b>	<b>0,0</b>	<b>-</b>	<b>130,0</b>	<b>321,2</b>	<b>15,8</b>	<b>0,0</b>	<b>0,2</b>	<b>0,2</b>	<b>0,3</b>
- Grupa B1	0,0	-	130,0	321,2	12,8	0,0	0,2	0,2	0,3
- Grupa B2	0,0	-	-	-	3,0	0,0	-	-	-
<b>Grupa C, w tym:</b>	<b>36,8</b>	<b>91,4</b>	<b>65,2</b>	<b>521,1</b>	<b>3,5</b>	<b>3,1</b>	<b>2,3</b>	<b>1,4</b>	<b>3,0</b>
- Grupa C1	36,4	99,4	71,3	185,3	2,9	2,6	2,1	1,4	1,1
- Grupa C2	39,1	50,5	3,3	74 966,7	0,5	0,5	0,2	0,01	2,0
<b>Grupa D1</b>	<b>14,2</b>	<b>0,0</b>	<b>-</b>	<b>-</b>	<b>5,8</b>	<b>2,0</b>	<b>-</b>	<b>-</b>	<b>-</b>
<b>Inne</b>	<b>-</b>	<b>-</b>	<b>-</b>	<b>7 392,0</b>	<b>-</b>	<b>-</b>	<b>-</b>	<b>0,7</b>	<b>15,3</b>

\* Z wyłączeniem pomocy w transporcie.

## Formy pomocy publicznej w 2008 roku\*

Wykres nr 2

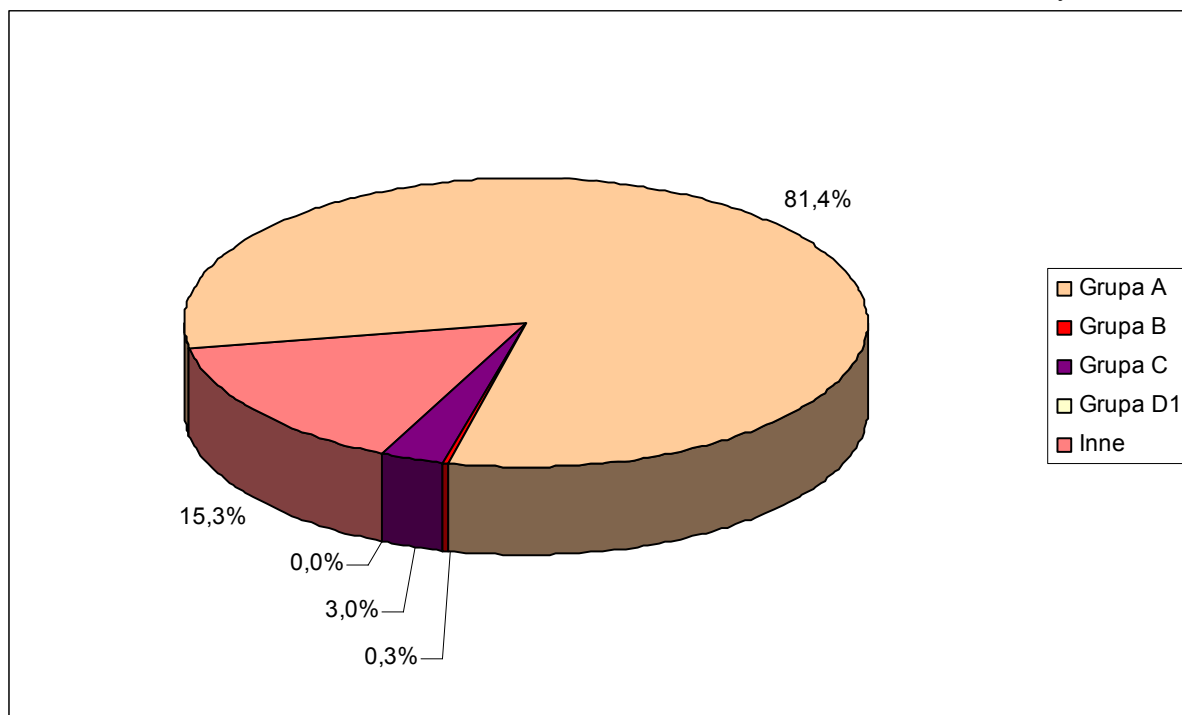

\* Z wyłączeniem pomocy w transporcie.

W 2008 roku, podobnie jak w latach ubiegłych, najczęściej stosowane instrumenty pomocy należały do Grupy A – dotacje i ulgi podatkowe – 81,4%. Ich udział jednak zmalał zwłaszcza ze względu na fakt korzystania przez podmioty udzielające pomocy z instrumentów nieklasyfikujących się do żadnej z grup. Pomimo, iż takich przypadków pomocy nie było dużo (43)<sup>6</sup>, ich wartość było znacząca i to zadecydowało o ich wadze. W badanym roku, podobnie jak w roku poprzednim, nie skorzystano z instrumentów Grupy B2 – konwersja wierzytelności na udziały lub akcje oraz z Grupy D1 – poręczenia i gwarancje kredytowe. Najwyższą dynamikę wzrostu wartości udzielanej pomocy i wzrost udziału w ogólnej kwocie pomocy w stosunku do roku poprzedniego zanotowano w Grupie C2 – odroczenie lub rozłożenie na raty należności podatkowych.

Sposób finansowania pomocy państwa w Polsce przedstawiał się następująco<sup>7</sup>:

Rok	Bezpośrednie wydatki (np. dotacje)	Uszczuplenia wpływów do budżetu (np. ulgi podatkowe, umorzenia)
<b>2008</b>	<b>64,0%</b>	<b>36,0%</b>
<b>2007</b>	75,4%	24,6%
<b>2006</b>	78,5%	21,5%
<b>2005</b>	77,1%	22,9%
<b>2004</b>	37,7%	62,3%
<b>2003</b>	9,7%	90,3%
<b>2002</b>	38,0%	62,0%

<sup>6</sup> Prawie całą pomoc udzieloną w formie klasyfikującej się jako „inne” otrzymali wytwórcy energii w formie rekompensaty z tytułu dobrowolnego rozwiązania umów długoterminowych sprzedaży mocy i energii elektrycznej.

<sup>7</sup> Do bezpośrednich wydatków zaliczono pomoc udzieloną w formie dotacji (grupa A1) oraz w formie wniesienia kapitału do spółki (grupa B1).

<b>2001</b>	25,8 %	74,2 %
<b>2000</b>	47,3 %	52,7 %
<b>1999</b>	34,9 %	65,1 %
<b>1998</b>	34,5 %	65,5 %

W roku 2008, podobnie jak w roku poprzednim, zdecydowanie więcej pomocy udzielono w formie bezpośrednich wydatków (64,0%) niż w formie uszczupień wpływów do budżetu (36,0%). Stało się tak, pomimo tego, że w roku 2008 wartość pomocy udzielonej w formie subsydiów kapitałowo-inwestycyjnych wyniosła tylko 0,3% ogólnej wartości udzielonej pomocy publicznej. Począwszy od 2006 roku różnica w udziale tych form w ogólnej kwocie udzielanej pomocy publicznej jednak stopniowo maleje (z 57,0% w 2006 roku do 28,0% w 2008 roku).

Analizując informacje syntetyczne, charakteryzujące pomoc publiczną udzielaną przedsiębiorcom w latach 2004-2008, można wskazać następujące tendencje (zob. tab. 1, 2, 2a i 3):

- w 2008 roku wartość udzielonej pomocy (poza sektorem transportu) jest ponad dwukrotnie wyższa w porównaniu z wartością z 2007 roku, przede wszystkim ze względu na wystąpienie pomocy, która w poprzednich latach nie występowała bądź nie została uwzględniona, a jej wartość była znacząca. Chodzi tutaj o pomoc dla wytwórców energii z tytułu dobrowolnego rozwiązania umów długoterminowych sprzedaży mocy i energii elektrycznej (1 752,7 mln PLN), pomoc w zakresie biopaliw (854,7 mln PLN), pomoc udzieloną podmiotom działającym w sektorze kinematografii (183,4 mln PLN) oraz pomoc udzielaną ze środków wspólnotowych w ramach perspektywy finansowej na lata 2007-2013 (2 655,0 mln PLN);
- wśród form pomocy dominowały te, które zaliczone są do grupy A (dotacje oraz zwolnienia podatkowe i funduszowe), a ich udział w ogólnej wartości udzielanej pomocy już od kilku lat utrzymuje się na stałym, wysokim poziomie (powyżej 70%);
- utrzymuje się na wysokim poziomie pomoc regionalna, głównie ze względu na możliwość korzystania ze zwolnień podatkowych przez przedsiębiorców, prowadzących działalność gospodarczą na terenie specjalnych stref ekonomicznych; jej wzrost w 2008 roku, ponad 3-krotny, spowodowany był rozpoczęciem udzielania przez Prezesa Polskiej Agencji Rozwoju Przedsiębiorczości pomocy z przeznaczeniem na nowe inwestycje w ramach programu X133/2009 – *Pomoc finansowa udzielana przez Polską Agencję Rozwoju Przedsiębiorczości w ramach Programu Operacyjnego Innowacyjna Gospodarka – regionalna pomoc inwestycyjna*, której wartość w tym roku wyniosła 2 312,5 mln PLN;
- od 2005 roku systematycznie rośnie wartość pomoc horyzontalnej (a wraz z nią i jej udział w ogólnej wartości udzielonej pomocy publicznej), co można uznać za pozytywne zjawisko ze względu na charakter i cel tej pomocy. Pomoc horyzontalna ma nieznaczny wpływ na konkurencję i sprzyja rozwojowi ekonomiczno-społecznemu kraju;
- utrzymuje się na stałym poziomie pomoc dla sektora górnictwa węgla kamiennego. W 2008 roku zaczął obowiązywać, zatwierdzony przez Komisję Europejską, program pomocowy nr N 575/2007 – *Pomoc państwa dla polskiego*

*sektora węglowego w latach 2008-2015, realizowany na podstawie ustawy o funkcjonowaniu górnictwa węgla kamiennego w latach 2008-2015 (Dz. U. z 2007 r. Nr 192, poz. 1379). Przedłużył on program pomocowy nr N 84/2007 – Pomoc państwa dla polskiego sektora węglowego w latach 2004-2006;*

- w 2008 roku nastąpił znaczący wzrost pomocy sektorowej, który był wynikiem udzielenia pomocy, która nie była udzielana (lub wykazywana w sprawozdaniach przekazywanych Prezesowi UOKiK) w latach poprzednich, tj. pomocy w formie rekompensaty z tytułu dobrowolnego rozwiązania umów długoterminowych sprzedaży mocy i energii elektrycznej, udzielonej przez Prezesa Urzędu Regulacji Energetyki wytwórcom energii – 1 752,7 mln PLN oraz pomocy dla podmiotów działających w sektorze kinematografii na podstawie *rozporządzenia Ministra Kultury z dnia 27 października 2005 roku w sprawie udzielania przez Polski Instytut Sztuki Filmowej dofinansowania przedsięwzięć z zakresu kinematografii (Dz. U. Nr 219, poz. 1870, z późn. zm.)* – 183,4 mln PLN;
- począwszy od 2005 roku zdecydowana większość pomocy publicznej udzielana jest w tzw. „aktywnych” formach, np. dotacje, a mniej pomocy udziela się w formie uszczuplenia wpływów do budżetu (formy pasywne), choć różnica udziałów tych form w ogólnej kwocie udzielonej pomocy od 2006 roku stopniowo maleje.

## 2. Przeznaczenie pomocy publicznej<sup>8</sup>

Tabela nr 3

Przeznaczenie pomocy	2007		2008 <sup>9</sup>	
	Wartość pomocy (mln PLN)	Udział (%)	Wartość pomocy (mln PLN)	Udział (%)
<b>OGÓŁEM,</b> w tym:	<b>4 847,2</b>	<b>100,0</b>	<b>11 521,9</b>	<b>100,0</b>
<b>POMOC HORYZONTALNA,</b> w tym:	<b>3 175,7</b>	<b>65,5</b>	<b>4 919,5</b>	<b>42,7</b>
♦ prace badawczo-rozwojowe	168,1	5,3	173,6	3,5
♦ ochrona środowiska	8,1	0,3	896,6	18,2
♦ rozwój małych i średnich przedsiębiorców	654,8	20,6	460,3	9,4
♦ pomoc na zatrudnienie	2 061,4	64,9	2 957,5	60,1
♦ szkolenia	227,8	7,2	369,8	7,5
♦ pomoc na ratowanie	0,0	–	0,0	–
♦ pomoc na restrukturyzację	38,6	1,2	21,2	0,4
♦ kapitał podwyższonego ryzyka	8,2	0,3	30,6	0,6
♦ ułatwienie rozwoju niektórych działań lub regionów gospodarczych	8,7	0,3	9,9	0,2
<b>POMOC SEKTOROWA,</b> w tym:	<b>448,5</b>	<b>9,3</b>	<b>2 524,5</b>	<b>21,9</b>
<b>Sektor budownictwa okrętowego,</b> w tym:	<b>48,9</b>	<b>10,9</b>	–	–
♦ restrukturyzacja	0,0	–	–	–
♦ wsparcie kontraktów na budowę statków	48,9	100	–	–
<b>Sektor górnictwa węgla,</b> w tym:	<b>399,6</b>	<b>89,1</b>	<b>588,4</b>	<b>23,3</b>
♦ pomoc na pokrycie kosztów nadzwyczajnych	399,6	100	588,4	100
<b>Sektor wytwarzania energii elektrycznej</b>	–	–	<b>1 752,7</b>	<b>69,4</b>
<b>Sektor kinematografii</b>	–	–	<b>183,4</b>	<b>7,3</b>
<b>POMOC REGIONALNA,</b> w tym:	<b>1 204,8</b>	<b>24,9</b>	<b>4 038,8</b>	<b>35,1</b>
♦ pomoc w celu wspierania nowych inwestycji	970,4	80,5	3 784,1	93,7
♦ pomoc w celu tworzenia nowych miejsc pracy	201,0	16,7	245,2	6,1
♦ duże projekty inwestycyjne	33,2	2,8	7,1	0,2
♦ pomoc operacyjna	0,2	0,02	0,2	0,005
♦ pomoc dla nowo powstałych małych Przedsiębiorstw	0,0	–	2,2	0,1
<b>INNE TYTUŁY,</b> w tym:	<b>18,1</b>	<b>0,4</b>	<b>39,1</b>	<b>0,3</b>
♦ pomoc stanowiąca rekompensatę dla przedsiębiorcy z tytułu realizacji zadań publicznych	18,1	100	39,1	100
♦ pomoc o charakterze socjalnym z przeznaczeniem dla indywidualnych konsumentów	0,0	–	0,0	–

<sup>8</sup> Z wyłączeniem pomocy w transporcie.

<sup>9</sup> Do ogólnej wartości pomocy nie zaliczono pomocy dla Stoczni Szczecińskiej Nowa Sp. z o.o. ani dla Stoczni Gdynia S.A., gdyż obecnie toczy się postępowanie egzekucyjne mające na celu wyegzekwowanie udzielonej pomocy, uznanej przez Komisję Europejską za niezgodną ze wspólnym rynkiem. W odniesieniu do pomocy dla Stoczni Gdańsk S.A. Komisja Europejska w 2008 roku nie zakończyła jeszcze postępowania w tej sprawie. Więcej na ten temat przedstawiono w rozdziale V niniejszego raportu.

**Pomoc horyzontalna** udzielona w 2008 roku stanowiła 42,7% ogólnej wartości pomocy udzielonej w 2008 roku (4 919,5 mln PLN), z tego największa część została udzielona na zatrudnienie – 2 957,5 mln PLN, na ochronę środowiska – 896,6 mln PLN oraz na rozwój małych i średnich przedsiębiorstw – 460,3 mln PLN. Udział pomocy na pozostałe cele horyzontalne nie przekroczył 15% wartości ogólnej udzielonej pomocy horyzontalnej. W badanym roku, przy ogólnej tendencji wzrostowej kwoty pomocy horyzontalnej, odnotowano dwa spadki. Chodzi tu o pomoc na restrukturyzację, której wartość spadła o 45% w stosunku do roku poprzedniego, a jej udział był na poziomie 0,4% całkowitej wartości pomocy horyzontalnej, oraz o pomoc na rozwój małych i średnich przedsiębiorstw – spadek o 30%, natomiast udział 9,4% w całkowitej wartości pomocy horyzontalnej. Wartość pomocy horyzontalnej była w 2008 roku wyższa o 1 743,8 mln PLN od wartości pomocy udzielonej w roku poprzednim, o czym zdecydował przede wszystkim wzrost wartości pomocy udzielanej na zatrudnienie (o 896,1 mln PLN) oraz na ochronę środowiska (o 888,5 mln PLN).

Wartość **pomocy sektorowej** udzielonej w 2008 roku wyniosła 2 524,5 mln PLN (21,9% ogólnej wartości pomocy). Zaliczono do niej: pomoc na pokrycie kosztów nadzwyczajnych dla podmiotów sektora górnictwa węgla, pomoc dla wytwórców energii w ramach rekompensaty z tytułu dobrowolnego rozwiązania umów długoterminowych sprzedaży mocy i energii elektrycznej oraz pomoc dla podmiotów działających w sektorze kinematografii. W 2008 roku nie udzielono pomocy dla podmiotów w sektorze hutnictwa żelaza i stali.

**Pomoc regionalna** stanowiła 35,1% ogółu udzielonej pomocy, w tym większość pomocy, tj. 3 784,1 mln PLN została przeznaczona na wspieranie nowych inwestycji. W ramach pomocy regionalnej 1 151,8 mln PLN (w stosunku do 946,6 mln PLN w 2007 roku, 625,8 mln PLN w 2006 roku, 459,1 mln PLN w 2005 roku oraz 656,2 mln PLN w 2004 roku) zostało udzielone w formie ulg podatkowych, przedsiębiorcom prowadzącym działalność gospodarczą na terenie specjalnych stref ekonomicznych.

Wartość pomocy, która nie została zakwalifikowana do żadnej z ww. grup przeznaczeń, wyniosła 39,1 mln PLN i była to pomoc stanowiąca rekompensatę dla przedsiębiorców z tytułu realizacji zadań publicznych.

### Przeznaczenie pomocy publicznej w roku 2008\*

Wykres nr 3

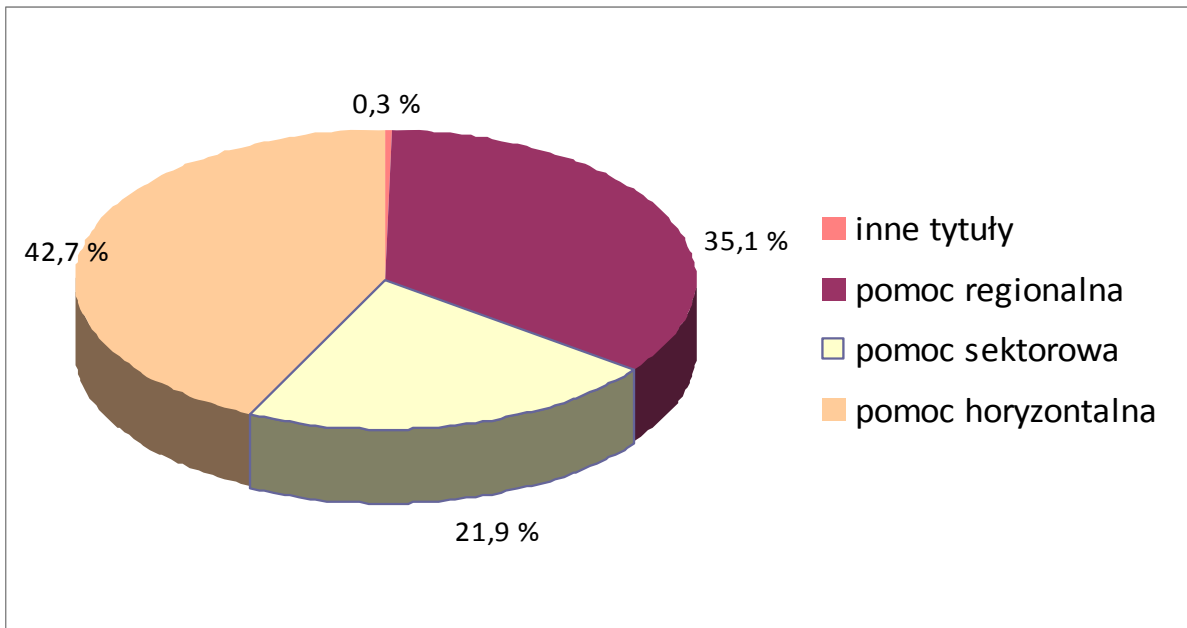

\*Z wyłączeniem pomocy w transporcie.

### Przeznaczenie pomocy publicznej w latach 2007–2008\*

Wykres nr 3a

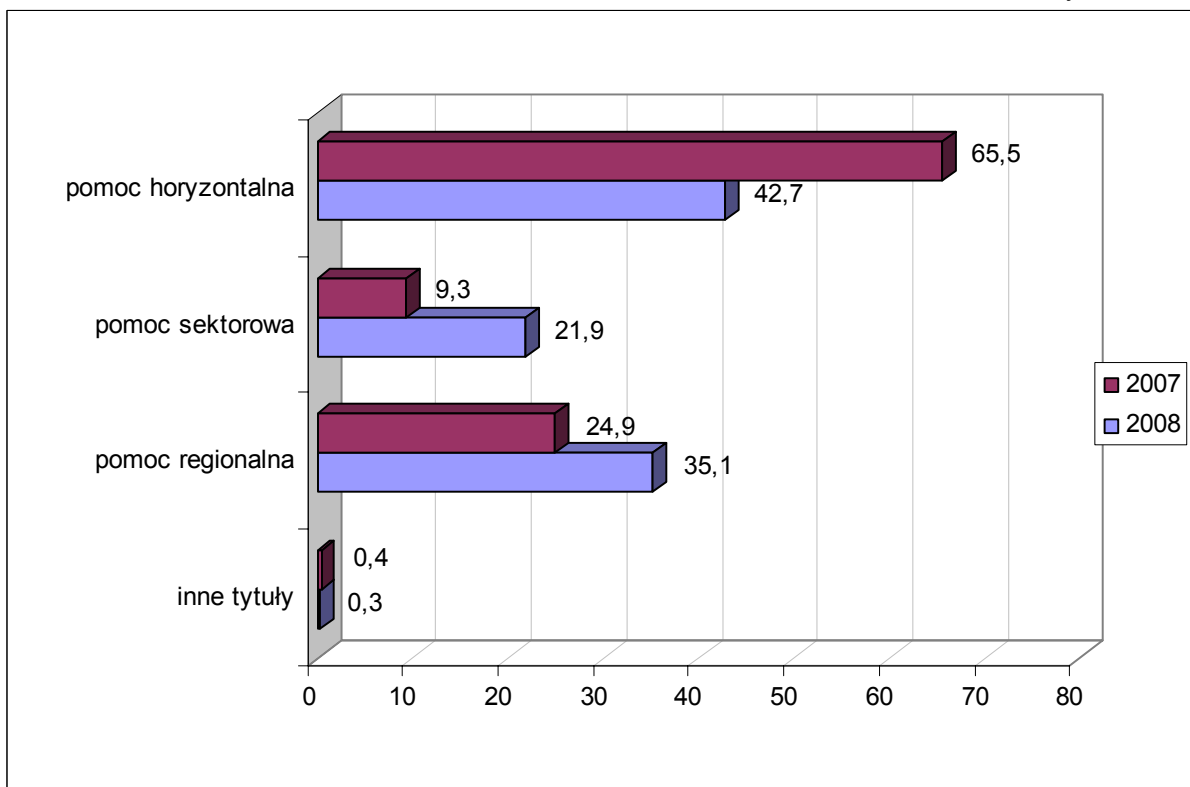

\*Z wyłączeniem pomocy w transporcie.

### **3. Pomoc publiczna według województw\***

Wartość udzielonej pomocy w 2008 roku, w podziale na województwa według siedziby beneficjenta pomocy, przedstawia tabela nr 4.

Tabela nr 4

Województwo	Wartość pomocy [mln PLN]		Udział [%]
	2007	2008	2008
<b>Ogółem</b>	<b>4 847,2</b>	<b>11 521,9</b>	<b>100,0%</b>
Dolnośląskie	506,7	1 036,7	9,0%
Kujawsko-pomorskie	234,7	546,1	4,7%
Lubelskie	131,9	427,5	3,7%
Lubuskie	159,8	330,0	2,9%
Łódzkie	336,1	665,1	5,8%
Małopolskie	243,9	846,3	7,3%
Mazowieckie	515,3	1 859,9	16,1%
Opolskie	60,8	542,8	4,7%
Podkarpackie	344,6	660,8	5,7%
Podlaskie	74,1	155,9	1,4%
Pomorskie	277,8	722,7	6,3%
Śląskie	977,7	1 841,2	16,0%
Świętokrzyskie	98,7	245,8	2,1%
Warmińsko-mazurskie	161,3	365,4	3,2%
Wielkopolskie	510,5	926,8	8,0%
Zachodniopomorskie	213,4	347,9	3,0%
Brak danych	0,0	0,7	0,0%

\*Z wyłączeniem pomocy w transporcie.

W 2008 roku najwięcej pomocy publicznej otrzymali przedsiębiorcy w województwie mazowieckim (stanowiła ona 16,1% ogólnej wartości pomocy) oraz śląskim (16,0%). W każdym z tych województw wartość pomocy wyniosła ponad 1,8 mld PLN. Przedsiębiorcom z województwa dolnośląskiego udzielono około 1,0 mld PLN (9,0% pomocy ogółem), z województwa wielkopolskiego – 926,8 mln PLN (8,0%), z województwa małopolskiego – 846,3 mln PLN (7,3%).

Najmniej pomocy publicznej udzielono podmiotom z województwa podlaskiego (1,4%) i świętokrzyskiego (2,1%). Łączna wartość pomocy w pięciu najmniej wspieranych województwach wyniosła ok. 1,4 mld PLN, czyli 12,5% ogólnej wartości pomocy.

Największą dynamikę wzrostu wartości pomocy udzielonej w 2008 roku odnotowano w województwie opolskim – stanowiła ona 892,8% wartości pomocy z poprzedniego roku. Tak duży wzrost wynika z faktu uzyskania znacznych środków przez PGE Elektrownia Opole S.A. w ramach programu nr C 43/2005 – *Rekompensata z tytułu rozwiązania długoterminowych umów sprzedaży mocy i energii elektrycznej*. W kolejnych województwach dynamika była już niższa – w województwie mazowieckim wyniosła 360,9%, w małopolskim – 347,0%, a w lubelskim – 324,1%.

#### **4. Pomoc publiczna według instytucji udzielających pomocy**

Wielkość pomocy publicznej w roku 2008 w podziale na podmioty udzielające pomocy przedstawiono w tabeli nr 5. Najwięksi dysponenti pomocy publicznej to: Prezes Polskiej Agencji Rozwoju Przedsiębiorczości – 25,1% ogólnej wartości pomocy, Prezes Państwowego Funduszu Rehabilitacji Osób Niepełnosprawnych – 21,8%, organy skarbowe i celne (17,1%) oraz Prezes Urzędu Regulacji Energetyki – 15,3%. Wartość pomocy udzielonej przez ww. organy wyniosła 9 102 mln PLN (79,3% ogólnej wartości pomocy).

**INSTYTUCJE UDZIELAJĄCE POMOCY PUBLICZNEJ (ŁĄCZNIE Z ULGAMI SYSTEMOWYMI) W ROKU 2008\***

Tabela nr 5

Nazwa instytucji	Grupa A		Grupa B		Grupa C		Grupa D	E	Wartość pomocy [mln PLN]	Udział [%]
	Grupa A1 Dotacje	Grupa A2 Subsydia podatkowe	Grupa B1 Wniesienie kapitału do spółki	Grupa B2 Konwersja zadłużenia na kapitał	Grupa C1 Kredyty preferencyjne i warunkowo umorzone	Grupa C2 Odroczenie i rozłożenie na raty płatności	Grupa D1 Poręczenia i gwarancje kredytowe	E inne		
Minister Gospodarki	474,3								474,3	4,1
Minister Infrastruktury	1,7								1,7	0,01
Minister Skarbu Państwa		2,9							2,9	0,03
Minister Nauki i Szkolnictwa Wyższego	159,9								159,9	1,4
Narodowy Fundusz Ochrony Środowiska i Gospodarki Wodnej	11,9				4,0				15,9	0,1
Wojewódzkie Fundusze Ochrony Środowiska i Gospodarki Wodnej	0,6				75,0				75,6	0,7
Prezes Państwowego Funduszu Rehabilitacji Osób Niepełnosprawnych	2 497,6	0,7							2 498,3	21,8
Prezes Agencji Rozwoju Przemysłu S. A.			2,8		18,4				21,2	0,2
Prezes Polskiej Agencji Rozwoju Przedsiębiorczości	2 894,5								2 894,5	25,1
Organy skarbowe i celne	20,1	1 936,4							1 956,5	17,1
Ochotnicze Hufce Pracy	141,0	0,3							141,3	1,2
Bank Gospodarstwa Krajowego					22,6				22,6	0,2
Marszałkowie województw	252,9	2,6			1,6			5,7	262,8	2,3
Starostowie powiatów	363,4	1,3				0,02		0,9	365,6	3,2
Gminy	91,2	98,0				0,1		0,1	189,4	1,7
Prezes Urzędu Regulacji Energetyki								1 752,7	1 752,7	15,3
Beneficjenci poddziałania 2.1.1 POKL	95,9								95,9	0,8
Fundusze Kapitału Założkowego			30,6						30,6	0,3
Projektodawcy	1,3								1,3	0,01
Regionalne instytucje finansujące	150,4								150,4	1,3
Przedsiębiorcy publiczni	0,2							0,01	0,2	0,002
Prezes Zakładu Ubezpieczeń Społecznych						224,8			224,8	2,0
Polski Instytut Sztuki Filmowej	181,9				1,5				183,4	1,6
<b>Pomoc publiczna ogółem (w mln PLN)</b>	<b>7 338,8</b>	<b>2 042,1</b>	<b>33,4</b>	<b>0,0</b>	<b>123,2</b>	<b>224,9</b>	<b>0,0</b>	<b>1 759,3</b>	<b>11 521,9</b>	<b>100,0</b>

\* Z wyłączeniem pomocy w transporcie.

**INSTYTUCJE UDZIELAJĄCE POMOCY PUBLICZNEJ (ŁĄCZNIE Z ULGAMI SYSTEMOWYMI) W ROKU 2007\***

Tabela nr 5a

Nazwa instytucji	Grupa A		Grupa B		Grupa C		Grupa D	E	Wartość pomocy [mln PLN]	Udział [%]
	Grupa A1 Dotacje	Grupa A2 Subsydia podatkowe	Grupa B1A Wniesienie kapitału do spółki	Grupa B2A Konwersja zadłużenia na kapitał	Grupa C1A Kredyty preferencyjne i warunkowo umorzone	Grupa C2A Odroczenie i rozłożenie na raty płatności	Grupa D1A Poręczenia i gwarancje kredytowe	E inne		
Minister Gospodarki	523,6								523,6	10,8
Minister Infrastruktury	1,6								1,6	0,0
Minister Skarbu Państwa		0,2				0,03			0,3	0,0
Minister Nauki i Szkolnictwa Wyższego	176,8							0,04	176,8	3,6
Narodowy Fundusz Ochrony Środowiska i Gospodarki Wodnej	5,1				40,7				45,8	0,9
Wojewódzkie Fundusze Ochrony Środowiska i Gospodarki Wodnej	0,7				17,8				18,5	0,4
Prezes Państwowego Funduszu Rehabilitacji Osób Niepełnosprawnych	1 644,8	0,1							1 645,0	33,9
Prezes Agencji Rozwoju Przemysłu S. A.			9,9					16,3	26,1	0,5
Prezes Polskiej Agencji Rozwoju Przedsiębiorczości	718,2								718,2	14,8
Organy skarbowe i celne	16,5	989,1				0,0005			1 005,6	20,7
Ochotnicze Hufce Pracy	137,9	3,5							141,4	2,9
Bank Gospodarstwa Krajowego					7,8				7,8	0,2
Marszałkowie województw	8,6	0,1							8,7	0,2
Starostowie powiatów	340,9	1,3			0,2	0,03			342,4	7,1
Gminy	68,7	107,7			0,0	0,3			176,7	3,6
Administrator Partnerstwa na rzecz Rozwoju	0,02								0,02	0,0
Fundusze Kapitału Założkowego			0,6					7,6	8,2	0,2
Projektodawcy	0,6								0,6	0,0
<b>Pomoc publiczna ogółem (w mln PLN)</b>	<b>3 644,1</b>	<b>1 102,1</b>	<b>10,4</b>	<b>0,0</b>	<b>65,5</b>	<b>0,3</b>	<b>0,0</b>	<b>23,8</b>	<b>4 847,2</b>	<b>100,0</b>

\* Z wyłączeniem pomocy w transporcie.

W 2008 roku najwięcej pomocy udzielił Prezes Polskiej Agencji Rozwoju Przedsiębiorczości (wzrost o 2 176,3 mln PLN w stosunku do roku poprzedniego). Pomoc ta została w około 80% udzielona w ramach programu pomocowego nr X133/2009 – *Pomoc finansowa udzielana przez Polską Agencję Rozwoju Przedsiębiorczości w ramach Programu Operacyjnego Innowacyjna Gospodarka – regionalna pomoc inwestycyjna*. W ramach tego programu pomoc była udzielana w formie dotacji.

Podobna sytuacja miała miejsce w przypadku pomocy udzielonej przez Prezesa Państwowego Funduszu Rehabilitacji Osób Niepełnosprawnych. W 2008 roku udzielił on o 52% więcej pomocy niż w 2007 roku. Prawie cała kwota została rozdysponowana w ramach programu pomocowego na zatrudnienie nr XE 11/04 – *Rekompensata podwyższonych kosztów zatrudnienia osób niepełnosprawnych* i przyznawana w formie refundacji.

Marszałkowie województw udzieliли 30-krotnie więcej pomocy w 2008 roku w porównaniu z rokiem poprzednim. Ponad 90% przyznawanej przez nich pomocy przypada na program nr XR 93/2008 – *Rozporządzenie Ministra Rozwoju Regionalnego z dnia 11 października 2007 roku w sprawie udzielania regionalnej pomocy inwestycyjnej w ramach regionalnych programów operacyjnych (Dz. U. Nr 193, poz. 1399)*. Pomoc udzielana była w formie dotacji bądź refundacji.

W 2008 roku prawie trzykrotnie zmniejszyła się wartość pomocy udzielonej przez Narodowy Fundusz Ochrony Środowiska i Gospodarki Wodnej w porównaniu do 2007 roku (spadek z 45,8 mln PLN do 15,9 mln PLN). Pomoc została udzielona głównie w ramach programu nr XR 18/2007 – *Program pomocowy w zakresie regionalnej pomocy publicznej na niektóre inwestycje w ochronie środowiska*.

Należy zwrócić uwagę, iż w 2008 roku znaczącej pomocy publicznej udzieliły organy skarbowe i celne (1 956,5 mln PLN, w tym 854,7 mln PLN w ramach programu pomocowego nr N 580/2005 – *Redukcja podatku akcyzowego od biopaliw* w formie zwolnienia z podatków). Podmiotom działającym w specjalnych strefach udzielono pomocy w formie zwolnienia z podatku dochodowego na kwotę 1 078,8 mln PLN. Minister Gospodarki udzielił wsparcia na kwotę 474,3 mln PLN, w tym 360,4 mln PLN w ramach programu pomocowego N 575/2007 – *Pomoc państwa dla polskiego sektora węglowego w latach 2008-2015*. Natomiast Prezes Urzędu Regulacji Energetyki wydał decyzje, na podstawie których wypłacono wytwórcom energii zaliczki w wysokości 1 752,7 mln PLN<sup>10</sup> w ramach programu nr C 43/2005 – *Rekompensata za rozwiązanie umów długoterminowych sprzedaży mocy i energii elektrycznej*). Ponadto Prezes Zakładu Ubezpieczeń Społecznych w ramach programu pomocowego N 575/2007 – *Pomoc państwa dla polskiego sektora węglowego w latach 2008-2015* rozłożył podmiotom z sektora węglowego na raty składki na ubezpieczenia emerytalno-rentowe. Wartość pomocy w tej formie wyniosła 224,8 mln PLN.

---

<sup>10</sup> Zgodnie z przepisami ustawy z dnia 29 czerwca 2007 r. o zasadach pokrywania kosztów powstałych u wytwórców w związku z przedterminowym rozwiązaniem umów długoterminowych sprzedaży mocy i energii elektrycznej (Dz. U. z 2007 r. Nr 130, poz. 905, ze sprost.), pomoc na pokrycie kosztów osieroconych została wypłacona przez Zarządcę Rozliczeń S.A. w wysokości określonej w ustawie za okres od 1 kwietnia do 31 grudnia 2008 r. (wypłaty kwartalne w dniach 5 sierpnia 2008 r., 5 listopada 2008 r. oraz 5 lutego 2009 r.). Działając na podstawie ww. ustawy, Prezes Urzędu Regulacji Energetyki wydał w dniu 31 lipca 2009 r. decyzje administracyjne o korektach wysokości udzielonej pomocy publicznej, nakazujące częściowy zwrot wypłaconych zaliczek za 2008 rok. Większość beneficjentów odwołała się od decyzji Prezesa URE do Sądu Ochrony Konkurencji i Konsumentów, który wstrzymał wykonanie decyzji co do połowy kwot korekt. Do 30 września 2009 r. wytwórcy przekazali pozostałą część korekt na rachunek Zarządcy Rozliczeń S.A. Ostateczna kwota przyznanej pomocy będzie znana po uprawomocnieniu się wyroku sądu. Gdyby uwzględnić korekty, powyższa kwota byłaby niższa o 312,2 mln PLN. Tak więc ostateczna kwota pomocy udzielonej wytwórcom energii, która w chwili obecnej jest nieznana, nie będzie wyższa niż ta, którą uwzględniono w niniejszym raporcie.

## 5. Pomoc publiczna według beneficjentów

### WARTOŚĆ UDZIELONEJ POMOCY ZE WZGLĘDU NA WIELKOŚĆ BENEFICJENTA\*

Wykres nr 4

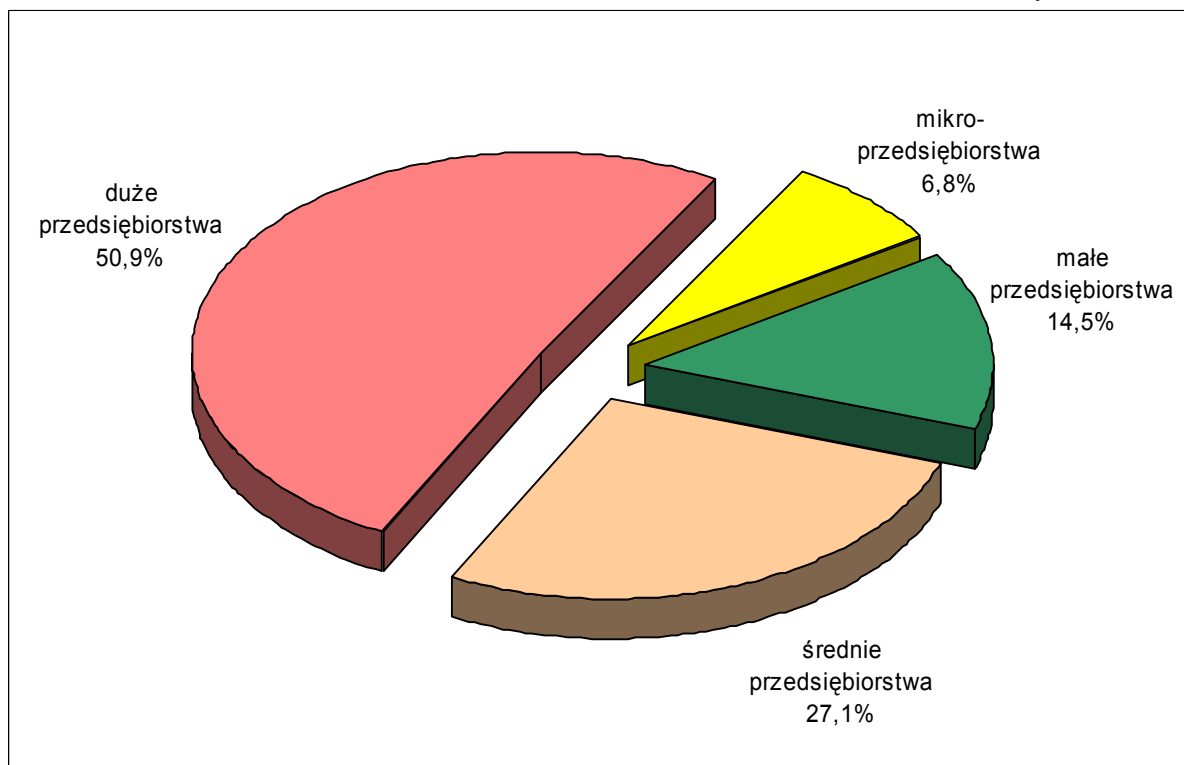

\*Z wyłączeniem pomocy w transporcie.

W 2008 roku, podobnie jak w latach poprzednich, około połowy wartości pomocy publicznej zostało skierowane do przedsiębiorstw dużych. Ich udział w poprzednich latach ulegał wahaniom – w roku 2006 wyniósł 56,6%, w 2007 spadł do 44,0%, a w 2008 roku ponownie wzrósł do 50,9%. Należy mieć na uwadze, że pomoc udzielana dużym podmiotom, mającym silną pozycję konkurencyjną, stanowi potencjalnie większe ryzyko naruszenia konkurencji niż pomoc udzielana podmiotom małym i średnim, a zatem przedstawionej wyżej struktury nie można uznać za pożądaną.

Największą pomoc publiczną w 2008 roku (poza sektorem transportu) uzyskał PKN Orlen S.A. (484,5 mln PLN), PGE Elektrownia Opole S.A. (411,1 mln PLN), PGE Elektrownia Turów S.A. (348,2 mln PLN), Grupa Lotos S.A. (245,5 mln PLN) i Kompania Węglowa S.A. (236,3 mln PLN).

## WARTOŚĆ UDZIELONEJ POMOCY ZE WZGLĘDU NA FORMĘ PRAWNĄ BENEFICJENTA\*

Wykres nr 5

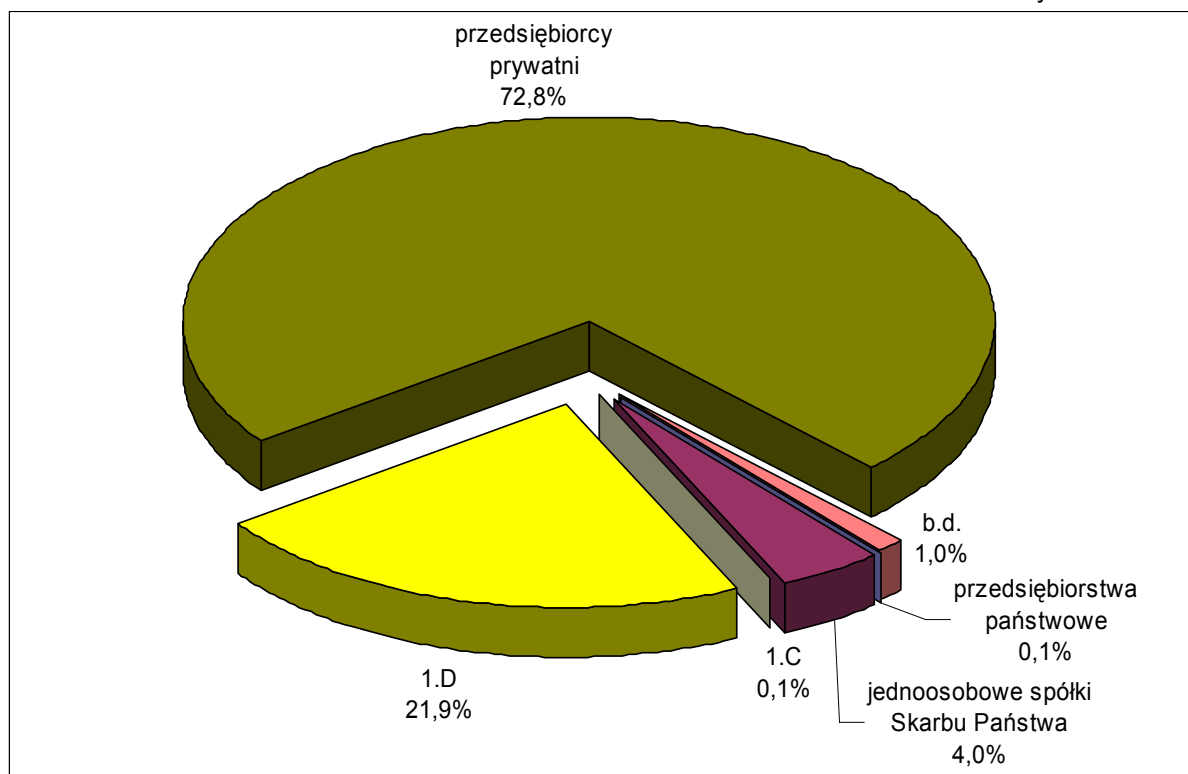

\*Z wyłączeniem pomocy w transporcie.

1.C – spółki, w których jednostka samorządu terytorialnego posiada 100% akcji lub udziałów.

1.D – spółki akcyjne lub spółki z ograniczoną odpowiedzialnością, w stosunku do których Skarb Państwa, jednostka samorządu terytorialnego oraz państwowa lub komunalna jednostka organizacyjna są podmiotami dominującymi.

Analizując formę prawną beneficjentów pomocy w 2008 roku można zaobserwować, że największe wsparcie otrzymały przedsiębiorstwa prywatne – 72,8% ogólnej wartości pomocy. Ich udział jest jednak mniejszy niż w dwóch poprzednich latach, co oznacza zahamowanie jego tendencji wzrostowej (w latach 2005-2007 udział przedsiębiorstw prywatnych wzrósł z 68,8% do 87,2%). Stanowi to dowód, iż błędne jest twierdzenie, że największymi beneficjentami pomocy publicznej są podmioty publiczne.

Udział wartości pomocy otrzymanej przez beneficjentów posiadających określony status prawny w ogólnej kwocie udzielonej pomocy, uległ pewnym zmianom w stosunku do 2007 roku. Ponad trzykrotnie wzrósł (z 7,1% do 21,9%) udział spółek, w których podmiotami dominującymi są Skarb Państwa, jednostka samorządu terytorialnego, państwowa lub komunalna jednostka organizacyjna. Wynika on z faktu, że w grupie największych beneficjentów pomocy znajdują się PKN Orlen S.A., Grupa Lotos S.A., a także wytwórcy energii, którzy otrzymali pomoc stanowiącą rekompensatę z tytułu dobrowolnego rozwiązania długoterminowych umów sprzedaży mocy i energii elektrycznej (m.in. PGE Elektrownia Opole S.A., PGE Elektrownia Turów S.A.).

## **6. Charakterystyka ogólna pomocy publicznej w poszczególnych grupach<sup>11</sup>**

Poniżej przedstawiono informacje charakteryzujące pomoc publiczną udzieloną w latach 2006-2008 w podziale na wyodrębnione grupy.

### **GRUPA A1 – DOTACJE**

Tabela nr 6

Formy pomocy	Wartość pomocy (mln PLN)			Udział (%)
	2006	2007	2008	2008
<b>Grupa A1 – dotacje ogółem, w tym:</b>	<b>3 502,4</b>	<b>3 644,1</b>	<b>7 338,8</b>	<b>100,0</b>
dotacje	1 914,3	1 497,8	4 205,3	57,3
dopłaty do oprocentowania kredytów bankowych (bezpośrednio dla przedsiębiorców)	0,2	0,6	0,04	0,0
refundacje	1 588,0	2 145,6	3 133,5	42,7

W 2008 roku udzielono pomocy publicznej w formie dotacji w kwocie 7 338,8 mln PLN, co stanowiło 63,7% ogółu pomocy udzielonej w tym roku. Do grupy dotacji zalicza się między innymi dotacje, które stanowiły w 2008 roku 57,3% udziału w grupie. Wzrost wartości pomocy w formie dotacji o 3 694,7 mln PLN w porównaniu do 2007 roku wiąże się przede wszystkim ze wzrostem wartości całej pomocy publicznej udzielonej w 2008 roku.

### **GRUPA A2 – SUBSYDIA PODATKOWE**

Tabela nr 7

Formy pomocy	Wartość pomocy (mln PLN)			Udział (%)
	2006	2007	2008	2008
<b>Grupa A2 – subsydia podatkowe ogółem, w tym:</b>	<b>855,7</b>	<b>1 102,1</b>	<b>2 042,1</b>	<b>100,0</b>
zwolnienie z podatku (1)	221,8	462,3	1 361,4	66,7
odliczenie od podatku (2)	1,1	0,0	–	–
obniżka lub zmniejszenie, powodujące obniżenie podstawy opodatkowania lub wysokości podatku (3)	464,6	594,7	662,4	32,4
obniżenie wysokości opłaty (4)	11,4	1	0,001	0,0
zwolnienie z opłaty (5)	30,1	0,1	5,0	0,2
zaniechanie poboru podatku (6)	1,9	0,8	0,3	0,1
zaniechanie poboru opłaty (7)	–	–	0,0005	0,0
umorzenie zaległości podatkowej wraz z odsetkami (8)	8,5	39,6	9,9	0,5
umorzenie odsetek od zaległości podatkowej (9)	0,7	0,0	–	–
umorzenie opłaty (składki, wpłaty) (10)	5,0	–	0,01	0,0
umorzenie odsetek za zwłokę z tytułu opłaty (składki, wpłaty) (11)	0,3	3,5	0,3	0,0
umorzenie kar (12)	0,0	0,0	1,6	0,1
oddanie do korzystania mienia będącego własnością Skarbu Państwa lub jednostek samorządu terytorialnego i ich związków na warunkach korzystniejszych dla przedsiębiorcy od oferowanych na rynku (13)	0,0	0,003	–	–
zbycie mienia będącego własnością Skarbu Państwa lub jednostek samorządu terytorialnego i ich związków na warunkach korzystniejszych od oferowanych na rynku (14)	110,3	0,1	1,2	0,1

<sup>11</sup> Z wyłączeniem pomocy w transporcie.

W 2008 roku subsydia podatkowe stanowiły 17,7% ogólnej wartości udzielonej pomocy. Wartość pomocy udzielonej w tej formie w 2008 roku zwiększyła się o 940,0 mln PLN w stosunku do wartości z 2007 roku. W strukturze subsydiów podatkowych największy udział miała pomoc udzielona w formie zwolnienia z podatku (66,7%) oraz w formie obniżki lub zmniejszenia, powodującego obniżenie podstawy opodatkowania lub wysokości podatku (32,4%).

## GRUPA B – SUBSYDIA KAPITAŁOWO-INWESTYCYJNE

Tabela nr 8

Grupa	Formy pomocy	Wartość pomocy (mln PLN)			Udział (%)
		2006	2007	2008	2008
<b>Grupa B – subsydia kapitałowo-inwestycyjne ogółem, w tym:</b>		<b>8,0</b>	<b>10,4</b>	<b>33,4</b>	<b>100,0</b>
B1.1	wniesienie kapitału do spółki	8,0	10,4	33,4	100,0
B2.1	konwersja zadłużenia przedsiębiorstwa na kapitał	0,0	0,0	0,0	–

W 2008 udzielono 33,4 mln PLN pomocy w formie subsydiów kapitałowo-inwestycyjnych, co stanowiło 0,3% ogólnej wartości udzielonej pomocy publicznej i w całości przypadło na wniesienie kapitału do spółki.

## GRUPA C – „MIĘKKIE KREDYTOWANIE”

Tabela nr 9

Formy pomocy	Wartość pomocy (w mln PLN)			Udział (%)
	2006	2007	2008	2008
<b>Grupa C1.1 – Pożyczki preferencyjne i warunkowo umorzone ogółem, w tym:</b>	<b>93,3</b>	<b>66,5</b>	<b>123,2</b>	<b>100,0</b>
- pożyczka preferencyjna	44,8	29,0	91,7	74,4
- kredyt preferencyjny	0,1	19,7	–	–
- dopłaty do oprocentowania kredytów bankowych (dla banków)	0,1	0,1	0,02	0,0
- pożyczki warunkowo umorzone	48,2	17,6	31,5	25,6

Wartość pomocy udzielonej w formie pożyczek preferencyjnych i warunkowo umorzonych w roku 2008 wyniosła 123,2 mln PLN, co stanowiło 1,1% ogólnej wartości udzielonej pomocy. W tej grupie form zanotowano wzrost wartości pomocy udzielanej w formie preferencyjnych pożyczek z 29,0 mln PLN w roku 2007 do 91,7 mln PLN w roku 2008.

Tabela nr 10

Formy pomocy	Wartość pomocy (mln PLN)			Udział (%)
	2006	2007	2008	2008
<b>Grupa C2.2 – Odroczenie i rozłożenie na raty płatności wobec budżetu i funduszu ogółem,</b> w tym:	<b>9,2</b>	<b>0,3</b>	<b>224,9</b>	<b>100,0</b>
- odroczenie terminu płatności podatku (1)	0,4	0,2	0,02	0,0
- odroczenie terminu płatności zaległości podatkowej lub zaległości podatkowej wraz z odsetkami (1.2)	0,05	0,1	0,001	0,0
- rozłożenie na raty płatności podatku (2)	0,04	0,03	0,002	0,0
- rozłożenie na raty płatności zaległości podatkowej lub zaległości podatkowej wraz z odsetkami (3.1)	3,4	0,01	0,1	0,0
- odroczenie terminu płatności opłaty (składki, wpłaty) (4)	0,07	0,002	0,01	0,0
- rozłożenie na raty opłaty (składki, wpłaty) (5)	5,3	0,002	224,8	99,9

W 2008 roku pomoc udzielona w formie odroczenia lub rozłożenia na raty płatności wobec budżetu i funduszy wyniosła 224,9 mln PLN (wartość nominalna 1 400,4 mln PLN), co stanowiło 2,0% wartości pomocy udzielonej we wszystkich formach. Największy udział w grupie zanotowano dla pomocy udzielonej w formie rozłożenia na raty opłaty 99,9% (224,8 mln PLN), na co wpłynęła pomoc udzielona przez Zakład Ubezpieczeń Społecznych dla Kompanii Węglowej S.A. w wysokości 217,2 mln PLN i Bytomskiej Spółki Restrukturyzacji Kopalń w wysokości 7,6 mln PLN.

#### **GRUPA D – PORĘCZENIA I GWARANCJE KREDYTOWE**

W 2008 roku nie udzielono pomocy publicznej w formie poręczenia i gwarancji.

#### **GRUPA E – INNE**

W 2008 roku do tej grupy zaliczono przede wszystkim pomoc udzieloną wytwórcom energii w formie rekompensaty z tytułu dobrowolnego rozwiązania umów długoterminowych sprzedaży mocy i energii elektrycznej, której wartość wyniosła 1 752,7 mln PLN.

## 7. Przeznaczenie pomocy udzielanej przez poszczególne organy\*

Tabela nr 11

Podmiot udzielający pomocy	Wartość pomocy [mln PLN]	Przeznaczenie pomocy
Prezes Agencji Rozwoju Przemysłu S.A.	<b>21,2</b>	restrukturyzacja
Bank Gospodarstwa Krajowego	<b>22,6</b>	w tym:
	19,5	- rozwój małych i średnich przedsiębiorstw
	3,1	- pomoc regionalna – nowe inwestycje
Fundusze Kapitału Załączkowego	<b>30,6</b>	kapitał podwyższonego ryzyka
Prezydenci, burmistrzowie oraz wójtowie gmin	<b>189,4</b>	w tym:
	4,8	- rozwój małych i średnich przedsiębiorstw
	98,0	- zatrudnienie
	0,01	- szkolenia
	55,3	- pomoc regionalna – nowe inwestycje
	16,6	- pomoc regionalna – nowe miejsca pracy
	7,1	- pomoc regionalna – duże projekty inwestycyjne
	0,2	- pomoc regionalna – pomoc operacyjna
Marszałkowie województw	<b>262,8</b>	w tym:
	2,3	- rozwój małych i średnich przedsiębiorstw
	0,2	- zatrudnienie
	3,5	- szkolenia
	244,8	- pomoc regionalna – nowe inwestycje
	2,2	- pomoc regionalna – dla nowo powstałych przedsiębiorstw
	7,1	- rekompensata z tytułu realizacji zadań publicznych
	2,6	- pomoc na pokrycie kosztów nadzwyczajnych w sektorze górnictwa węgla moc sektorowa – pokrycie kosztów nadzwyczajnych
Projektodawcy	<b>1,3</b>	szkolenia
Minister Nauki i Szkolnictwa Wyższego	<b>159,9</b>	w tym:
	141,9	- badania i rozwój
	8,4	- rozwój małych i średnich przedsiębiorstw
	9,6	- pomoc przeznaczona na ułatwienie rozwoju niektórych działań gospodarczych
Minister Gospodarki	<b>474,3</b>	w tym:
	42,8	- pomoc regionalna – nowe inwestycje
	71,1	- pomoc regionalna – nowe miejsca pracy
	360,4	- pomoc na pokrycie kosztów nadzwyczajnych w sektorze górnictwa węgla
Minister Skarbu Państwa	<b>2,9</b>	pomoc regionalna – nowe inwestycje
Minister Infrastruktury	<b>1,7</b>	rekompensata z tytułu realizacji zadań publicznych
Narodowy Fundusz Ochrony Środowiska i Gospodarki Wodnej	<b>15,9</b>	w tym:
	1,6	- środowisko
	14,3	- pomoc regionalna – nowe inwestycje
Ochotnicze Hufce Pracy	<b>141,3</b>	szkolenia
Prezes Polskiej Agencji Rozwoju Przedsiębiorczości	<b>2 894,5</b>	w tym:
	31,7	- badania i rozwój
	422,6	- rozwój małych i średnich przedsiębiorstw
	127,7	- szkolenia

	2 312,5	pomoc regionalna – nowe inwestycje
Prezes Państwowego Funduszu Rehabilitacji Osób Niepełnosprawnych	<b>2 498,3</b>	w tym:
	2 497,6	- rekompensata dla przedsiębiorców zatrudniających osoby niepełnosprawne
	0,7	- pomoc na pokrycie kosztów nadzwyczajnych w sektorze górnictwa węgla
Starostowie powiatów	<b>365,6</b>	w tym:
	0,01	- środowisko
	0,01	- rozwój małych i średnich przedsiębiorstw
	361,6	- zatrudnienie
	1,3	- pomoc regionalna – nowe inwestycje
	2,8	- rekompensata z tytułu realizacji zadań publicznych
Organy skarbowe i celne	<b>1 956,5</b>	w tym:
	854,7	- środowisko
	2,6	- rozwój małych i średnich przedsiębiorstw
	0,4	- pomoc przeznaczona na ułatwienie rozwoju niektórych działań gospodarczych
	921,4	- pomoc regionalna – nowe inwestycje
	157,4	- pomoc regionalna – nowe miejsca pracy
	20,1	- rekompensata z tytułu realizacji zadań publicznych
Wojewódzkie Fundusze Ochrony Środowiska i Gospodarki Wodnej	<b>75,6</b>	w tym:
	40,3	- środowisko
	35,3	- pomoc regionalna – nowe inwestycje
Beneficjenci działania B2.1.1 POKL	<b>95,9</b>	w tym:
	0,02	- rozwój małych i średnich przedsiębiorstw
	95,9	- szkolenia
Regionalne instytucje finansujące	<b>150,4</b>	pomoc regionalna – nowe inwestycje
Przedsiębiorstwa publiczne	<b>0,2</b>	w tym:
	0,2	- szkolenia
	0,01	- rekompensata z tytułu realizacji zadań publicznych
Prezes Urzędu Regulacji Energetyki	<b>1 752,7</b>	pomoc dla wytwórców energii
Prezes Zakładu Ubezpieczeń Społecznych	<b>224,8</b>	pomoc na pokrycie kosztów nadzwyczajnych w sektorze górnictwa węgla
Polski Instytut Sztuki Filmowej	<b>183,4</b>	pomoc dla sektora kinematografii
<b>Ogółem</b>	<b>11 521,9</b>	

\* Z wyłączeniem pomocy w transporcie.

## **8. Pomoc publiczna w sektorze transportu**

W 2008 roku udzielono 2 861,2 mln zł pomocy publicznej podmiotom działającym w sektorze transportu, co stanowi 19,9% ogólnej wartości udzielonej pomocy. Z tej kwoty 2 503,6 mln zł stanowiło pomoc dla podmiotów z sektora transportu kolejowego (87,5% ogólnej wartości pomocy udzielonej w sektorze transportu). Szczegółowe zestawienie pomocy udzielonej w sektorze transportu przedstawia tabela nr 12.

Tabela nr 12

Rodzaj transportu	Wartość pomocy [mln PLN]	Udział [%]
Transport kolejowy	2 503,6	87,5 %
Transport lądowy pozostały	313,4	11,0 %
Transport rurociągowy	—	—
Transport morski	—	—
Transport śródlądowy	0,5	0,02 %
Transport lotniczy	43,6	1,5 %
Działalność wspomagająca transport <sup>12</sup>	0,02	0,001%
Brak danych	0,1	0,0 %
<b>Ogółem</b>	<b>2 861,2</b>	<b>100,0 %</b>

### Organy i formy pomocy udzielonej w sektorze transportu

Tabela nr 13

Organ udzielający pomocy	Wartość pomocy [mln PLN]	Dominująca forma pomocy	Wartość pomocy [mln PLN]
Minister Infrastruktury	2 001,2	dotacje	1 983,8
Marszałkowie województw	806,4	dotacje	753,1
Prezydenci, burmistrzowie, starostowie, wójtowie	52,5	refundacje	13,2
		inne*	32,5
Organy skarbowe i celne	0,6	dotacje	0,5
Bank Gospodarstwa Krajowego	0,5	kredyty preferencyjne	0,5
Prezes Państwowego Funduszu Rehabilitacji Osób Niepełnosprawnych	0,1	rozłożenie na raty wpłaty	0,1
<b>Suma</b>	<b>2 861,2</b>		

\*Pomoc dla przedsiębiorstw komunikacji miejskiej obejmująca, m.in. dotacje i refundacje biletów ulgowych.

Wśród celów udzielania pomocy publicznej w sektorze transportu istotną rolę odgrywa rekompensata za realizację usług świadczonych w ogólnym interesie gospodarczym. Tego rodzaju pomocy udziela głównie Minister Infrastruktury na podstawie ustawy z dnia 20 czerwca 1992 r. *o uprawnieniach do ulgowego przejazdu środkami transportu zbiorowego* (Dz. U. z 2002 r. Nr 175, poz. 1440, z późn. zm.) oraz ustawy z dnia 28 marca 2003 r. *o transporcie kolejowym* (tekst jednolity Dz. U. z 2007 r. Nr 16, poz. 94, z późn. zm.). W 2008 roku dotacje te wyniosły łącznie

<sup>12</sup> Do działalności wspomagającej transport zalicza się m.in.: działalność w zakresie przeladunku, magazynowania i przechowywania towarów, działalność związaną z turystyką, działalność agencji transportowych.

1 983,8 mln PLN, z czego 93% otrzymała spółka PKP Przewozy Regionalne (1 843,3 mln PLN). Spółka ta otrzymała dotację w kwocie 1 383,0 mln PLN z tytułu rekompensaty za straty poniesione w związku z wykonywaniem przewozów pasażerskich w ramach obowiązku świadczenia usług publicznych w okresie od dnia 1 października 2001 roku do dnia 30 kwietnia 2004 roku. Pozostała kwota pomocy udzielona została również przedsiębiorstwom działającym w transporcie kolejowym.

Pomoc będąca rekompensatą za świadczenie usług w ogólnym interesie gospodarczym jest udzielana, na podstawie wyżej wymienionych ustaw, także przez marszałków województw. W 2008 roku udzielili oni na ten cel 624,0 mln PLN pomocy. Pomoc jest wypłacana przewoźnikom na podstawie umowy zawartej pomiędzy przewoźnikiem kolejowym i samorządem województwa, do którego zadań, zgodnie z art. 40 ust. 1 ustawy z dnia 28 marca 2003 r. o *transporcie kolejowym*, należy organizowanie i dotowanie regionalnych kolejowych przewozów osób. Największa część tej pomocy trafiła do spółki z o.o. PKP Przewozy Regionalne – 230,5 mln PLN.

Głównym beneficjentem pomocy publicznej udzielonej w transporcie kolejowym była Grupa PKP S.A. – 2 183,7 mln PLN, z czego największą część otrzymała spółka z o.o. PKP Przewozy Regionalne – 2 072,1 mln PLN.

Pomoc dla podmiotów z sektora transportu uzyskała także Centrala Zaopatrzenia Hutnictwa S.A. w ramach programu nr 160/2005 – *Program pomocy dla rozwoju systemów intermodalnych* w wysokości 17,4 mln PLN.

Transport lądowy, głównie pasażerski, wspierany był najczęściej przez organy jednostek samorządu terytorialnego: marszałków województw – 263,8 mln PLN oraz prezydentów, burmistrzów, starostów i wójtów – 48,9 mln PLN. Bank Gospodarstwa Krajowego, będący dysponentem Funduszu Żeglugi Śródlądowej, udzielał pomocy publicznej podmiotom prowadzącym działalność w zakresie transportu wodnego śródlądowego – 0,5 mln PLN, zgodnie z przepisami *ustawy z dnia 28 października 2002 roku o Funduszu Żeglugi Śródlądowej i Funduszu Rezerwowym* (Dz. U. Nr 199, poz. 1672).

W 2008 roku podmiotom działającym w sektorze transportu lotniczego udzielono pomocy indywidualnej w wysokości 43,6 mln PLN, z czego Port Lotniczy Lublin S.A. otrzymał 17,5 mln PLN (sprawa nr N 158/2008), Port Lotniczy Łódź im. Władysława Reymonta Sp. z o.o. – 20,1 mln PLN (sprawa nr N 638/2007), Port Lotniczy Gdańsk Sp. z o.o. – 6,0 mln PLN (sprawa nr N 153/2008).

## IV. OPIS POSZCZEGÓLNYCH PRZEZNACZEŃ POMOCY

### 1. Pomoc horyzontalna

4 919,5 mln PLN

#### 1.1. Prace badawczo-rozwojowe

Tabela nr 14

Główne organy udzielające pomocy	Wartość pomocy (mln PLN)	Forma pomocy	Wartość pomocy (mln PLN)
Minister Nauki i Szkolnictwa Wyższego	141,9	dotacje	141,9
Prezes Polskiej Agencji Rozwoju Przedsiębiorczości	31,7	dotacje	31,7
<b>Suma</b>	<b>173,6</b>		

W 2008 roku wartość udzielonej pomocy publicznej na prace badawczo-rozwojowe wyniosła 173,6 mln PLN (168,1 mln PLN w 2007 i 127,6 mln w roku 2006). Pomoc udzielana była przez Ministra Nauki i Szkolnictwa Wyższego w wysokości 69,9 mln PLN w ramach programu pomocowego nr X147/2008 – *Warunki i tryb przyznawania pomocy publicznej na realizację projektów celowych*, a w pozostałej części w ramach pomocy indywidualnej (szczegółowe zestawienie beneficjentów pomocy indywidualnej zawiera zał. 2) oraz przez Prezesa Polskiej Agencji Rozwoju Przedsiębiorczości w ramach programu X133/2009 – *Pomoc finansowa udzielana przez Polską Agencję Rozwoju Przedsiębiorczości w ramach Programu Operacyjnego Innowacyjna Gospodarka – regionalna pomoc inwestycyjna*. Odnotowano 235 przypadków udzielenia pomocy na ten cel.

#### 1.2. Ochrona środowiska

Tabela nr 15

Główne organy udzielające pomocy	Wartość pomocy (mln PLN)	Forma pomocy	Wartość pomocy (mln PLN)
Organy skarbowe i celne	854,7	zwolnienie z podatku	854,7
Wojewódzkie Fundusze Ochrony Środowiska i Gospodarki Wodnej	40,3	pożyczki preferencyjne	34,6
		pożyczki warunkowo umorzone	5,7
Narodowy Fundusz Ochrony Środowiska i Gospodarki Wodnej	1,6	pożyczki preferencyjne	1,6
<b>Suma</b>	<b>896,6</b>		

W ramach pomocy horyzontalnej na ochronę środowiska w 2008 roku udzielono 896,6 mln PLN (8,1 mln PLN w roku 2007). Najwyższą kwotę pomocy stanowiło zwolnienie z podatku akcyzowego od biopaliw w ramach programu pomocowego nr N 580/2005 – *Redukcja podatku akcyzowego od biopaliw*. Pomocy na ochronę środowiska udzieliły także wojewódzkie fundusze ochrony środowiska i gospodarki wodnej oraz Narodowy Fundusz Ochrony Środowiska i Gospodarki Wodnej w formie

preferencyjnych pożyczek oraz umorzenia pożyczek. Pomoc udzielona była w ramach 5 programów pomocowych (szczegółowe zestawienie wyników realizacji poszczególnych programów pomocowych zawiera zał. 1). Odnotowano 250 przypadków pomocy o tym przeznaczeniu.

### 1.3. Rozwój małych i średnich przedsiębiorstw

Tabela nr 16

Główne organy udzielające pomocy	Wartość pomocy (mln PLN)	Forma pomocy	Wartość pomocy (mln PLN)
Prezes Polskiej Agencji Rozwoju Przedsiębiorczości	422,6	dotacje	422,6
Bank Gospodarstwa Krajowego	19,5	pożyczki warunkowo umorzone	19,5
Minister Nauki i Szkolnictwa Wyższego	8,4	dotacje	8,4
Prezydenci, burmistrzowie oraz wójtowie gmin	4,8	zwolnienie z podatku	4,4
		umorzenie zaległości podatkowej wraz z odsetkami	0,3
		rozłożenie na raty płatności zaległości podatkowej lub zaległości podatkowej wraz z odsetkami	0,1
Organy skarbowe i celne	2,6	umorzenie zaległości podatkowej wraz z odsetkami	2,6
Marszałkowie województw	2,3	refundacje	2,0
		inne	0,2
		dotacje	0,1
<b>Suma</b>	<b>460,3</b>		

Wartość pomocy udzielonej w roku 2008 na rozwój małych i średnich przedsiębiorstw wyniosła 460,3 mln PLN (654,8 mln PLN w roku 2007). Przedmiotowa pomoc udzielona była głównie przez Prezesa Polskiej Agencji Rozwoju Przedsiębiorczości w wysokości 422,6 mln PLN. Prawie cała przyznana przez niego pomoc przypada na program pomocowy nr XS4/2007 – *Wsparcie dla przedsiębiorstw dokonujących nowych inwestycji*, który jest elementem Sektorowego Programu Operacyjnego – Wzrost Konkurencyjności Przedsiębiorstw (działanie 2.2.1). W 2008 roku wystąpiły 494 przypadki udzielenia pomocy na rozwój małych i średnich przedsiębiorstw.

Pomocy indywidualnej na prace badawczo-rozwojowe w ramach pomocy na rozwój małych i średnich przedsiębiorstw udzielił 30-u beneficjentom w formie dotacji Minister Nauki i Szkolnictwa Wyższego. Natomiast Bank Gospodarstwa Krajowego częściowo umorzył 15 beneficjentom pomocy indywidualnej, udzielony wcześniej, tzw. kredyt technologiczny.

Programy wspierania sektora małych i średnich przedsiębiorstw realizują także jednostki samorządu terytorialnego oraz organy skarbowe (szczegółowe zestawienie wyników realizacji poszczególnych programów pomocowych oraz beneficjentów pomocy indywidualnej zawiera zał. 1 i 2).

## 1.4. Zatrudnienie

Tabela nr 17

Główne organy udzielające pomocy	Wartość pomocy (mln PLN)	Forma pomocy	Wartość pomocy (mln PLN)
Prezes Państwowego Funduszu Rehabilitacji Osób Niepełnosprawnych	2 497,6	refundacje	2 497,6
Starostowie powiatów	361,6	refundacje	315,3
		dotacje	46,2
		inne	0,1
Prezydenci, burmistrzowie oraz wójtowie gmin	98,0	refundacje	79,9
		dotacje	9,6
		zwolnienie z podatku	6,8
		umorzenie zaległości podatkowej wraz z odsetkami	1,7
Marszałkowie województw	0,2	refundacje	0,2
<b>Suma</b>	<b>2 957,5</b>		

Największa część pomocy na zatrudnienie w 2008 roku została udzielona w ramach programu nr XE 11/04 – *Rekompensata podwyższonych kosztów zatrudnienia osób niepełnosprawnych*, realizowanego przez Państwowy Fundusz Rehabilitacji Osób Niepełnosprawnych. Pomoc na zatrudnienie udzielana była również w ramach programów pomocowych: nr XE8/06 – *Wyposażenie lub doposażenie stanowiska pracy dla skierowanego bezrobotnego oraz przyznawanie bezrobotnemu środków na podjęcie działalności gospodarczej* (360,8 mln PLN) oraz nr XE15/04 – *Prace interwencyjne* (85,4 mln PLN). Pomoc w ramach tych programów udzielana jest przez organy jednostek samorządu terytorialnego. Odnotowano prawie 365 tys. przypadków pomocy na ten cel.

## 1.5. Szkolenia

Tabela nr 18

Główne organy udzielające pomocy	Wartość pomocy (mln PLN)	Forma pomocy	Wartość pomocy (mln PLN)
Ochotnicze Hufce Pracy	141,3	refundacje	141,0
		umorzenie odsetek za zwłokę z tytułu opłaty	0,3
Prezes Polskiej Agencji Rozwoju Przedsiębiorczości	127,7	dotacje	127,7
Beneficjenci poddziałania B2.1.1 POKL	95,9	dotacje	95,9
Marszałkowie województw	3,5	dotacje	3,5
Projektodawcy	1,3	dotacje	1,3
Przedsiębiorcy publiczni	0,2	dotacje	0,2
<b>Suma</b>	<b>369,8</b>		

Pomoc udzielona w roku 2008 z przeznaczeniem na szkolenia wyniosła 369,8 mln PLN. Z tego prawie 40% udzielone zostało za pośrednictwem Ochotniczych Hufców Pracy, które odpowiadają za realizację programu pomocowego nr XT11/05 – *Pomoc na szkolenia ogólne młodocianych pracowników*. Pomoc na szkolenia udzielana była również przez Prezesa Polskiej Agencji Rozwoju Przedsiębiorczości – 127,7 mln PLN, w 63% w ramach programu pomocowego nr X152/2009 – *Pomoc finansowa na szkolenia udzielana przez Prezesa Polskiej Agencji Rozwoju Przedsiębiorczości w ramach Programu Operacyjnego Kapitał Ludzki 2007-2013*, a w 37% w ramach programu pomocowego nr XT91/04 – *Wsparcie lub zapłata udzielone projektodawcy lub organizatorowi szkolenia na pokrycie kosztów uczestnictwa w tym szkoleniu przedsiębiorców lub pracowników przez nich delegowanych*. W ramach programu nr X152/2009 – *Pomoc finansowa na szkolenia udzielana przez Polską Agencję Rozwoju Przedsiębiorczości w ramach Programu Operacyjnego Kapitał Ludzki 2007-2013* została udzielona pomoc w wysokości 84,2 mln PLN za pośrednictwem firm prywatnych, realizujących poddziałanie B2.1.1. w ramach Programu Operacyjnego Kapitał Ludzki. Odnotowano ponad 62 tys. przypadków pomocy przeznaczonej na ten cel.

### 1.6. Ratowanie i restrukturyzacja

Tabela nr 19

Główne organy udzielające pomocy	Wartość pomocy (mln PLN)	Forma pomocy	Wartość pomocy (mln PLN)
Prezes Agencji Rozwoju Przemysłu	18,4	pożyczki preferencyjne	21,2
	2,8	wniesienie kapitału	
<b>Suma</b>	<b>21,2</b>		

Pomoc na restrukturyzację udzielana była przez Prezesa Agencji Rozwoju Przemysłu i dotyczyła 4 przedsiębiorstw (szczegółowe zestawienie beneficjentów pomocy indywidualnej zawiera zał. 2). Nie odnotowano żadnego przypadku pomocy udzielonej w ramach obowiązującego od 20 sierpnia 2008 roku programu pomocowego nr N 21/2008 – *Program pomocy na restrukturyzację dla przedsiębiorców w trudnej sytuacji ekonomicznej*.

### 1.7. Kapitał podwyższonego ryzyka

Tabela nr 20

Główne organy udzielające pomocy	Wartość pomocy (mln PLN)	Forma pomocy	Wartość pomocy (mln PLN)
Fundusze Kapitału Załazkowego	30,6	wniesienie kapitału	30,6
<b>Suma</b>	<b>30,6</b>		

W 2008 roku udzielono pomocy na tzw. powiększenie funduszu kapitału załazkowego w kwocie 30,6 mln PLN. Pomoc udzielona została w ramach programu nr N 599/2005 – *Wspieranie powstawania funduszy kapitału załazkowego*, realizo-

wanego w ramach poddziałania 1.2.3 „Wsparcie powstawania funduszy kapitału załączkowego typu *seed capital*” SPO-WKP przez Spółkę Zarządzającą Funduszami Kapitału Załączkowego SATUS Sp. z o.o., Business Angel Seedfund Sp. z o.o. S.K.A., MCI.BioVentures Sp. z o.o., BIB Seed Capital Sp. z o.o. Z pomocy skorzystało 25 przedsiębiorców.

### 1.8. Pomoc przeznaczona na ułatwienie rozwoju niektórych działań gospodarczych lub niektórych regionów gospodarczych

Tabela nr 21

Główne organy udzielające pomocy	Wartość pomocy (mln PLN)	Forma pomocy	Wartość pomocy (mln PLN)
Minister Nauki i Szkolnictwa Wyższego	9,6	dotacje	9,6
Organy skarbowe i celne	0,4	zaniechanie poboru podatku	0,4
<b>Suma</b>	<b>9,9</b>		

W 2008 roku udzielono pomocy, która jest uznawana przez Komisję Europejską za zgodną ze wspólnym rynkiem bezpośrednio na podstawie art. 87.3.(c) TWE, tj. pomocy na ułatwienie rozwoju niektórych działań gospodarczych lub niektórych regionów gospodarczych. Pomocy takiej udzielał głównie Minister Nauki i Szkolnictwa Wyższego w ramach programu N 632/2006 – *Dotacje do podręczników akademickich*. Odnotowano 246 przypadków pomocy o takim przeznaczeniu.

## 2. Pomoc regionalna

4 038,8 mln PLN

Tabela nr 22

Organ udzielający pomocy	Wartość pomocy (mln PLN)	Forma pomocy	Wartość pomocy (mln PLN)
Prezes Polskiej Agencji Rozwoju Przedsiębiorczości	2 312,5	dotacje	2 312,5
Organy skarbowe i celne	1 078,8	obniżka lub zmniejszenie, powodujące obniżenie podstawy opodatkowania lub wysokości podatku	662,3
		zwolnienie z podatku	416,5
Marszałkowie województw	247,0	dotacje	151,2
		refundacje	95,8
Regionalne Instytucje Finansujące	150,4	dotacje	150,4
Minister Gospodarki	113,9	dotacje	113,9
Narodowy Fundusz Ochrony Środowiska i Gospodarki Wodnej	14,3	dotacje	11,9
		pożyczki preferencyjne	1,3
		pożyczki warunkowo umorzone	1,2
Minister Skarbu Państwa	2,9	zwolnienie z opłaty	1,8
		zbycie mienia będącego własnością skarbu Państwa albo jednostek samorządu terytorialnego	1,2
Starostowie powiatów	1,3	zwolnienie z podatku	1,3
Prezydenci, burmistrzowie oraz wójtowie gmin	79,3	zwolnienie z podatku	70,6
		refundacje	1,7
		obniżka lub zmniejszenie, powodujące obniżenie podstawy opodatkowania lub wysokości podatku	0,1
		umorzenie zaległości podatkowej wraz z odsetkami	5,2
		umorzenie kar	1,6
Wojewódzkie Fundusze Ochrony Środowiska i Gospodarki Wodnej	35,3	dotacje	0,6
		pożyczki preferencyjne	32,7
		pożyczki warunkowo umorzone	2,0
Bank Gospodarstwa Krajowego	3,1	pożyczki warunkowo umorzone	3,1
<b>Suma</b>	<b>4 038,8</b>		

Wartość udzielonej pomocy regionalnej w roku 2008 wyniosła 4 038,8 mln PLN i była o ponad 2 834,0 mln PLN wyższa niż w roku 2007 – 1 204,8 mln PLN. Najwięcej pomocy o tym przeznaczeniu udzielił Prezes Polskiej Agencji Rozwoju Przedsiębiorczości w ramach programu X133/2009 – *Pomoc finansowa udzielana przez Polską Agencję Rozwoju Przedsiębiorczości w ramach Programu Operacyjnego Innowacyjna Gospodarka – regionalna pomoc inwestycyjna*, w wysokości 2 312,5 mln PLN. Podobnie jak w latach poprzednich, znaczącą kwotę pomocy przeznaczonej na rozwój regionalny udzieliły organy skarbowe w formie ulg w podatku dochodowym podmiotom działającym na terenie specjalnych stref ekonomicznych – 1 078,8 mln PLN. Organy jednostek samorządu terytorialnego udzielały pomocy regionalnej głównie w formie zwolnień z podatku od nieruchomości. Głównymi beneficjentami tej pomocy były podmioty działające na terenie specjalnych stref ekonomicznych – 73,0 mln PLN.

Minister Gospodarki udzielił w 2008 roku pomocy indywidualnej w formie dotacji na nowe inwestycje oraz na tworzenie nowych miejsc pracy w wysokości 113,9 mln PLN. Dominującą część tej pomocy stanowiły dotacje budżetowe udzielane w ramach, tzw. programów wieloletnich, uchwalanych na podstawie art. 117 ust. 2 ustawy z dnia 26 listopada 1998 roku o *finansach publicznych* (Dz. U. Nr 155, poz. 1014, z późn. zm.) – 112,4 mln PLN. Najwięcej pomocy Minister Gospodarki udzielił LIP – PL – Sharp Manufacturing Poland Sp. z o.o. w wysokości 89,7 mln PLN oraz Cadbury Wedel Sp. z o.o. w wysokości 14,2 mln PLN (szczegółowe zestawienie wyników realizacji poszczególnych programów pomocowych oraz beneficjentów pomocy indywidualnej zawiera zał. 1 i 2).

Pomoc regionalna w 2008 roku udzielana była również przez fundusze ochrony środowiska w ramach programu nr XR18/2007 – *Program pomocowy w zakresie regionalnej pomocy publicznej na niektóre inwestycje w ochronie środowiska* – 49,6 mln PLN, z czego 14,3 mln PLN udzielił Narodowy Fundusz Ochrony Środowiska i Gospodarki Wodnej, a 35,3 mln PLN – fundusze wojewódzkie.

W 2008 r. Bank Gospodarstwa Krajowego udzielił Spółce Polski Lek S.A. 3,1 mln PLN indywidualnej pomocy regionalnej w formie umorzenia pożyczki.

W ramach programu XR93/2008 – *Rozporządzenie Ministra Rozwoju Regionalnego z dnia 11 października 2007 roku w sprawie udzielania regionalnej pomocy inwestycyjnej w ramach regionalnych programów operacyjnych* (Dz. U. Nr 193, poz. 1399) marszałkowie województw udzielili pomocy w wysokości 247,0 mln PLN, a Warmińsko-Mazurska Agencja Rozwoju Regionalnego S.A. w Olsztynie w wysokości 150,4 mln PLN.

### 3. Pomoc sektorowa

2 524,5 mln PLN

#### 3.1. Sektor górnictwa węgla

Tabela nr 23

Główne organy udzielające pomocy	Wartość pomocy (mln PLN)	Forma pomocy	Wartość pomocy (mln PLN)
Minister Gospodarki	360,4 <sup>13</sup>	dotacje	360,4
Prezes Zakładu Ubezpieczeń Społecznych	224,8	rozłożenie na raty opłaty	224,8
Prezes Państwowego Funduszu Rehabilitacji Osób Niepełnosprawnych	0,7	zwolnienie z bieżących wpłat	0,7
Marszałek województwa	2,6	zwolnienie z opłaty	2,6
<b>Suma</b>	<b>588,4</b>		

Pomoc publiczna udzielona w 2008 roku w sektorze górnictwa węgla wyniosła 588,4 mln PLN. Pomoc ta w całości została udzielona w ramach zaakceptowanego przez Komisję Europejską programu pomocowego nr N 575/2007 – *Pomoc państwa dla polskiego sektora węglowego w latach 2008-2015*. Największymi beneficjentami pomocy byli: Kompania Węglowa S.A., która otrzymała pomoc publiczną o łącznej wartości 236,3 mln PLN, Spółka Restrukturyzacji Kopalń S.A. – 191,8 mln PLN oraz Bytomska Spółka Restrukturyzacji Kopalń – 54,7 mln PLN<sup>14</sup>.

#### 3.2. Sektor wytwarzania energii elektrycznej

Główne organy udzielające pomocy	Wartość pomocy (mln PLN)	Forma pomocy	Wartość pomocy (mln PLN)
Prezes Urzędu Regulacji Energetyki	1 752,7	Inne	1 752,7

Pomoc dla podmiotów działających w sektorze wytwarzania energii elektrycznej została w całości udzielona w ramach programu pomocowego nr C 43/2005 – *Rekompensata za rozwiązanie długoterminowych umów sprzedaży mocy i energii elektrycznej*. Największą pomoc z tego tytułu wśród 12 beneficjentów otrzymała PGE Elektrownia Opole S.A. – 411,1 mln PLN oraz PGE Elektrownia Turów S.A. – 348,2 mln PLN.

<sup>13</sup> Kwota ta obejmuje ekwiwalenty pieniężne za deputaty węglowe wypłacane emerytom i rencistom likwidowanych kopalń, natomiast nie uwzględnia dotacji na pokrycie kosztów zaległych wpłat w kwocie 0,7 mln dla byłych pracowników nieistniejącego zakładu górniczego „Bytom I”.

<sup>14</sup> Dane nie uwzględniają pomocy w formie ekwiwalentów pieniężnych za deputaty węglowe wypłacanych emerytom i rencistom likwidowanych kopalń. Płatnikiem ww. świadczenia jest Zakład Ubezpieczeń Społecznych.

### 3.3. Sektor kinematografii

Główne organy udzielające pomocy	Wartość pomocy (mln PLN)	Forma pomocy	Wartość pomocy (mln PLN)
Polski Instytut Sztuki Filmowej	183,4	dotacje	181,9
		pożyczki preferencyjne	1,5

Pomoc publiczna dla podmiotów działających w sektorze kinematografii została udzielona w ramach programu pomocowego N 505/2005 – *Rozporządzenie Ministra Kultury z dnia 27 października 2005 roku w sprawie udzielania przez Polski Instytut Sztuki Filmowej dofinansowania przedsięwzięć z zakresu kinematografii (Dz. U. Nr 219, poz. 1870, z późn. zm.)*. Największa pomoc przypadła Wytwórni Filmów Dokumentalnych i Fabularnych – 20,0 mln PLN, a także Akson Studio Sp. z o.o. – 12,6 mln PLN.

## 4. Inne przeznaczenia

39,1 mln PLN

### 4.1. Pomoc stanowiąca rekompensatę z tytułu realizacji zadań publicznych

Tabela nr 24

Główne organy udzielające pomocy	Wartość pomocy (mln PLN)	Forma pomocy	Wartość pomocy (mln PLN)
Organy skarbowe i celne	20,1	dotacje	20,1
Prezydenci, burmistrzowie oraz wójtowie gmin	7,4	zwolnienie z podatku	7,1
		umorzenie zaległości podatkowej wraz z odsetkami	0,1
		inne	0,1
Marszałkowie województw	7,1	inne	5,5
		pożyczka preferencyjna	1,6
Starostowie powiatów	2,8	dotacje	1,9
		inne	0,9
Minister Infrastruktury	1,7	dotacje	1,7
<b>Suma</b>	<b>39,1</b>		

W 2008 roku w ramach pomocy stanowiącej rekompensatę z tytułu realizacji zadań publicznych udzielono 39,1 mln PLN. Z tego 16,7 mln PLN udzielono na podstawie rozporządzenia Ministra Finansów z dnia 15 grudnia 2000 roku w sprawie stawek, szczegółowych zasad i trybu udzielania i rozliczania dotacji przedmiotowych do posiłków sprzedawanych w barach mlecznych (Dz. U. Nr 116, poz. 1220). Natomiast Minister Infrastruktury udzielił Poczcie Polskiej 1,7 mln PLN dotacji przedmiotowej do świadczonych usług pocztowych związanych z przyjmowaniem, przemieszczaniem i doręczaniem przesyłek podlegających ustawowemu zwolnieniu z opłat pocztowych.

## V. PODSUMOWANIE I WNIOSKI

Zgodnie z danymi będącymi w posiadaniu UOKiK w 2008 roku udzielono przedsiębiorcom pomocy w wysokości 14 383,1 mln PLN (tj. 4 090,1 mln EURO przyjmując średni kurs z 2008 roku 1 EURO = 3,5166 PLN), z czego 2 861,2 mln PLN to pomoc udzielona w transporcie. Jednakże zgodnie z metodologią stosowaną przez Komisję Europejską wszelkie zestawienia i szczegółowe analizy struktury udzielonej pomocy publicznej dokonywane są z wyłączeniem pomocy udzielonej sektorze transportu. Zatem wielkość pomocy po wyłączeniu pomocy w transporcie wynosi 11 521,9 mln PLN.

Należy w tym miejscu jednocześnie podkreślić, że w badanym roku w oparciu o założenia perspektywy finansowej na lata 2007-2013, po raz pierwszy do ogólnej kwoty udzielonej pomocy publicznej zaliczono także tę część, która jest finansowana ze środków wspólnotowych. Wielkość pomocy finansowanej ze źródeł krajowych (nie uwzględniając pomocy udzielonej w transporcie) wynosi w 2008 roku 8 866,8 mln PLN.

W porównaniu do 2007 roku wartość pomocy udzielonej w 2008 roku (nie uwzględniając pomocy udzielonej w transporcie) wzrosła o 137,7%. Powodem tego było udzielenie w 2008 roku znaczącej pomocy, która w poprzednich latach nie występowała. Chodzi tu o pomoc dla wytwórców energii w ramach rekompensaty z tytułu dobrowolnego rozwiązania umów długoterminowych (1 752,7 mln PLN), pomoc w zakresie biopaliw (854,7 mln PLN) oraz pomoc dla podmiotów działających w sektorze kinematografii (183,4 mln PLN). Wzrost spowodowany był również uwzględnieniem w ogólnej kwocie udzielonej pomocy środków wspólnotowych. W 2008 roku pomoc udzielana ze środków wspólnotowych (poza sektorem transportu) w ramach perspektywy finansowej na lata 2007-2013 wynosiła 2 655,0 mln PLN.

Analizując dane w latach 2005-2008 można zauważyć, iż od roku 2005 mamy do czynienia ze stopniowym wzrostem wartości udzielonej pomocy publicznej. Uwzględniając pomoc w sektorze transportu, nastąpił jej wzrost z 4 795,1 mln PLN w roku 2005 do 14 383,1 mln PLN w roku 2008. Znaczący wzrost pomocy należy tłumaczyć powstaniem nowych programów pomocowych, większym wykorzystaniem niektórych już istniejących programów oraz większą liczbą przypadków pomocy indywidualnej (szczegółowe zestawienie wyników realizacji poszczególnych programów pomocowych oraz beneficjentów pomocy indywidualnej zawiera zał. 1 i 2).

Tak jak w latach poprzednich również i w roku 2008 najczęściej stosowane instrumenty pomocy należały do Grupy A – dotacje i ulgi podatkowe – 81,4%, których udział w ostatnich trzech latach przekroczył poziom 80%. W badanym roku podmioty udzielające pomocy nie korzystały z instrumentów z Grupy B2 – konwersja wierzytelności na udziały lub akcje oraz z Grupy D1 – poręczenia i gwarancje kredytowe. Najwyższą dynamikę wzrostu wartości udzielonej pomocy i wzrost udziału w ogólnej kwocie pomocy w stosunku do roku poprzedniego zanotowano w Grupie C2 – odroczenie lub rozłożenie na raty należności podatkowych – prawie 75 razy wyższa pomoc, co oznacza zahamowanie spadku wielkości pomocy, udzielanej w tej formie, który następuje od 2003 roku.

Biorąc pod uwagę przeznaczenie pomocy należy wskazać, iż w 2008 roku najbardziej wzrosła w stosunku do roku poprzedniego (o 2 834,0 mln PLN) wartość pomocy regionalnej. Stało się tak głównie z powodu rozpoczęcia udzielania przez Prezesa Polskiej Agencji Rozwoju Przedsiębiorczości pomocy z przeznaczeniem na

nowe inwestycje w ramach programu X133/2009 – *Pomoc finansowa udzielana przez Polską Agencję Rozwoju Przedsiębiorczości w ramach Programu Operacyjnego Innowacyjna Gospodarka – regionalna pomoc inwestycyjna*, której wartość w 2008 roku wyniosła 2 312,5 mln PLN.

W 2008 roku odnotowano wysoki wzrost w stosunku do roku poprzedniego również w przypadku pomocy sektorowej (o 2 076,0 mln PLN). Jest on wynikiem udzielenia pomocy, która w latach ubiegłych nie występowała. Chodzi o pomoc dla wytwórców energii w ramach rekompensaty za dobrowolne rozwiązanie umów długoterminowych sprzedaży mocy i energii elektrycznej w wysokości 1 752,7 mln PLN oraz pomoc dla podmiotów prowadzących działalność w sektorze kinematografii, udzielonej na podstawie *rozporządzenia Ministra Kultury z dnia 27 października 2005 roku w sprawie udzielania przez Polski Instytut Sztuki Filmowej dofinansowania przedsięwzięć z zakresu kinematografii (Dz. U. Nr 219, poz. 1870, z późn. zm.)*, w wysokości 183,4 mln PLN.

Jeśli chodzi o pomoc horyzontalną, pomimo iż jej udział w ogólnej kwocie pomocy zmalał na rzecz pomocy regionalnej i sektorowej (z 65,5% w 2007 roku do 42,7% w 2008 roku), jej wartość w 2008 roku wzrosła o 1 743,8 mln PLN w porównaniu z rokiem poprzednim i wyniosła 4 919,5 mln PLN. Przede wszystkim jest to wynikiem wzrostu wartości pomocy udzielonej na zatrudnienie (o 896,1 mln PLN) oraz na ochronę środowiska (o 888,5 mln PLN).

Wartość pomocy, która nie została zakwalifikowana do żadnej z ww. grup przeznaczeń, wyniosła 39,1 mln PLN i była to pomoc stanowiąca rekompensatę dla przedsiębiorców z tytułu realizacji zadań publicznych.

W 2008 roku najwięcej pomocy udzielił Prezes Polskiej Agencji Rozwoju Przedsiębiorczości – 2 894,5 mln PLN (wzrost o 2 176,3 mln PLN w stosunku do roku poprzedniego) oraz Prezes Państwowego Funduszu Rehabilitacji Osób Niepełnosprawnych – 2 498,3 mln PLN (wzrost o 853,3 mln PLN w stosunku do roku poprzedniego). Natomiast marszałkowie województw udzieliли 30-krotnie więcej pomocy w porównaniu z rokiem ubiegłym, na co istotny wpływ miała pomoc udzielona przez nich w ramach programu pomocowego nr XR93/2008 – *Rozporządzenie Ministra Rozwoju Regionalnego z dnia 11 października 2007 roku w sprawie udzielania regionalnej pomocy inwestycyjnej w ramach regionalnych programów operacyjnych (Dz. U. Nr 193, poz. 1399)* w wysokości 247,0 mln PLN.

Analizując formę prawną beneficjentów pomocy można zauważyć, że największe wsparcie otrzymały w 2008 roku przedsiębiorstwa prywatne – 72,8% ogólnej wartości pomocy. Otrzymana przez nich pomoc jest jednak niższa niż w dwóch poprzednich latach, co należałoby uznać za niekorzystne zjawisko, gdyż przyjmuje się, że podmioty działające na warunkach całkowicie wolnorynkowych zapewniają lepsze wykorzystanie środków.

W 2008 roku, podobnie jak w latach poprzednich, około połowy wartości pomocy publicznej zostało skierowane do przedsiębiorstw dużych. Ich udział ulega wahaniom – w roku 2006 wyniósł 56,6%, w 2007 spadł do 44,0%, a w 2008 roku ponownie wzrósł do 50,9%. Należy mieć na uwadze, że pomoc udzielana dużym podmiotom, posiadającym silną pozycję konkurencyjną, stanowi potencjalnie większe ryzyko naruszenia konkurencji niż pomoc udzielana podmiotom małym i średnim, a zatem przedstawionej wyżej struktury nie można uznać za pożądaną.

Największą pomoc publiczną w 2008 roku (poza sektorem transportu) uzyskały następujące spółki: PKN Orlen S.A. (484,5 mln PLN), PGE Elektrownia Opole S.A. (411,1 mln PLN), PGE Elektrownia Turów S.A. (348,2 mln PLN), Grupa Lotos S.A. (245,5 mln PLN) i Kompania Węglowa S.A. (236,3 mln PLN). Pięć wyżej wymie-

nionych podmiotów uzyskało 15% ogólnej wartości pomocy udzielonej w 2008 roku w Polsce.

W 2008 roku istniało 110 programów pomocowych, na podstawie których można było udzielać pomocy. Na podstawie pierwszych 10 programów znajdujących się w załączniku 1 udzielono pomocy w wysokości 9 997,24 mln PLN, co stanowiło około 87% całkowitej wartości pomocy udzielonej w Polsce. Świadczy to o bardzo dużym zróżnicowaniu programów pomocowych, jeśli chodzi o wielkość pomocy udzielonej na ich podstawie. Wynika z tego, że w 2008 roku na podstawie około 10 % istniejących programów udzielono około 90% ogólnej wartości pomocy i na podstawie około 90% programów udzielono około 10% ogólnej wartości pomocy.

Warto również wskazać, iż 4 organy udzielające pomocy w Polsce, tj. Prezes Polskiej Agencji Rozwoju Przedsiębiorczości, Prezes Państwowego Funduszu Rehabilitacji Osób Niepełnosprawnych, Prezes Urzędu Regulacji Energetyki oraz organy skarbowe i celne, udzieliły około 90% ogólnej wartości pomocy.

W dniu 6 listopada 2008 roku Komisja Europejska wydała decyzje nakazujące zwrot pomocy publicznej udzielonej Stoczni Szczecińskiej Nowa sp. z o.o. oraz Stoczni Gdynia S.A. W celu wykonania decyzji w sposób określony przez Komisję, niezbędne było podjęcie przez władze polskie odpowiednich działań legislacyjnych. W dniu 19 grudnia 2008 roku została przyjęta *ustawa o postępowaniu kompensacyjnym w podmiotach o szczególnym znaczeniu dla polskiego przemysłu stoczniowego (Dz. U. Nr 233, poz. 1569)*. Określa ona między innymi zasady, warunki oraz tryb sprzedaży składników majątku stoczni oraz zaspokojenia roszczeń wierzycieli, w tym również tych, którzy posiadają wierzytelności stanowiące pomoc publiczną. Niniejszy raport nie uwzględnia danych o pomocy udzielonej stoczniom z dwóch powodów. Po pierwsze, raport dotyczy pomocy notyfikowanej Komisji w trybie art. 88 TWE i uznanej przez Komisję za zgodną ze wspólnym rynkiem oraz pomocy zwolnionej z obowiązku notyfikacji (pomocy udzielanej w ramach wyłączeń grupowych). Po drugie, z przychodów ze sprzedaży w trybie przetargu poszczególnych składników majątkowych stoczni mają być zaspokajani poszczególni wierzyciele. Kolejny przetarg ma odbyć się pod koniec listopada 2009 roku. Nie wiadomo więc w jakim stopniu zostaną zaspokojeni wierzyciele, którzy udzielili stoczniom pomocy.

Nie oznacza to, że pomoc ta nie była monitorowana. Urząd posiada szczegółowe informacje o każdym przypadku pomocy udzielonej stoczniom. Poniżej przedstawione są zagregowane dane dotyczące pomocy udzielonej Stoczni Gdynia S.A. oraz Stoczni Szczecińskiej Nowa sp. z o.o. W 2008 roku Stocznia Gdynia S.A. otrzymała pomoc w wyrażoną w wartościach nominalnych na kwotę 1 037 270 911 PLN, z czego w formie gwarancji KUKÉ – 448 978 920 PLN, dokapitalizowania przez Ministra Skarbu Państwa – 515 000 006 PLN, odroczenia terminu płatności pożyczek ARP S.A. – 62 043 511 PLN, dotacji Ministra Nauki i Szkolnictwa Wyższego – 96 626 PLN, niedochodzenia należności publicznoprawnych przez PFRON, Urząd Miasta, Marszałka Województwa Pomorskiego oraz ZUS – 73 195 359 PLN. Natomiast Stocznia Szczecińska Nowa sp. z o.o. otrzymała pomoc wyrażoną w wartościach nominalnych na kwotę 994 622 001 PLN, z czego w formie gwarancji KUKÉ – 585 549 277 PLN, pożyczki i dokapitalizowania przez KPS S.A. – 40 572 770 PLN, pożyczek, gwarancji i dokapitalizowania ARP S.A. – 368 499 954 PLN.

## VI. WPŁYW POMOCY NA KONKURENCJĘ

Zgodnie art. 87 ust. 1 TWE pomoc publiczna to przysporzenie korzyści finansowych dokonywane przez Państwo Członkowskie lub ze źródeł państwowych, w jakiegokolwiek formie, które **narusza lub grozi naruszeniem konkurencji przez uprzywilejowanie niektórych przedsiębiorstw lub produkcji niektórych wyrobów**, w zakresie, w jakim wpływa ono negatywnie na wymianę handlową pomiędzy Państwami Członkowskimi.

Z doświadczeń Urzędu oraz materiałów publikowanych przez Komisję Europejską wynika, iż o stopniu wpływu pomocy publicznej na konkurencję decydują następujące czynniki.

- 1. Przeznaczenie pomocy.** Pomoc sektorowa i pomoc na restrukturyzację stanowią potencjalnie największe zagrożenie naruszenia konkurencji. Pomoc taka stanowi zazwyczaj doraźną reakcję państwa na problemy poszczególnych podmiotów, bez względu na przyczyny ich powstania, np. niegospodarność, błędy w zarządzaniu. Z drugiej strony, jako pomoc o nieznacznym wpływie na konkurencję należy wymienić pomoc horyzontalną, np. pomoc na rozwój małych i średnich przedsiębiorców, na zatrudnienie, na ochronę środowiska, itp. Pomoc taka nie jest ograniczona do określonych sektorów, a jej głównym zadaniem jest wsparcie realizacji określonego celu społeczno-gospodarczego, np. zmniejszenie bezrobocia. Jego osiągnięcie kompensuje ewentualne negatywne skutki wynikające z niekorzystnego wpływu udzielanej pomocy na konkurencję.
- 2. Wielkość beneficjenta.** Im większy beneficjent pomocy, tym większy jego udział w rynku i silniejsza pozycja konkurencyjna. Pomoc publiczna udzielana takim podmiotom dodatkowo wzmacnia ich pozycję, przez co ogranicza lub eliminuje istniejącą konkurencję lub też utrudnia jej powstanie.
- 3. Wielkość pomocy.** Z uwagi na to, że pomoc publiczna negatywnie wpływa na konkurencję można przyjąć, że im większa wartość pomocy tym większy jej negatywny wpływ.
- 4. Sektor, w którym prowadzi działalność gospodarczą beneficjent pomocy.** Poszczególne sektory działalności gospodarczej różnią się od siebie pod względem struktury, tzn.: liczby działających podmiotów, ich wielkości, udziału w rynku, stopnia wykorzystania mocy produkcyjnych, nasilenia konkurencji, itp. W zależności od struktury danego sektora, pomoc udzielona podmiotom w nim działającym może wywierać mniejszy lub większy wpływ na konkurencję. Przykładowo w sektorze transportu (z wyłączeniem kolejowego) działa dużo małych podmiotów i występuje tzw. nadwyżka mocy produkcyjnych. W takiej sytuacji, nawet niewielka wartość pomocy publicznej pozwala zwiększyć pozycję konkurencyjną beneficjenta w stosunku do jego konkurentów.

Mając na uwadze ww. czynniki można wskazać kategorie pomocy publicznej udzielonej w roku 2008 stanowiące największe zagrożenie naruszenia konkurencji oraz beneficjentów pomocy lub grupy beneficjentów (sektory), które ze względu na znaczną wartość otrzymywanej pomocy wywierają potencjalnie największy negatywny wpływ na konkurencję.

W 2008 roku w Polsce pomoc horyzontalna wraz z pomocą regionalną stanowiła 77,8%, co można uznać za pozytywne zjawisko. Wielkość udzielonej w 2008 roku pomocy horyzontalnej na restrukturyzację stanowi jedynie 0,2% ogólnej wartości udzielonej pomocy publicznej, zatem miała ona ograniczony wpływ na konkurencję.

Pomoc sektorowa zwiększyła się z 9,3% w 2007 roku do 21,9% w 2008 roku przede wszystkim w wyniku tego, że rozpoczęto udzielanie pomocy dla podmiotów z sektora wytwarzania energii.

Wskazując wpływ udzielonej pomocy publicznej na konkurencję należy określić jej największych beneficjentów, którzy w związku z otrzymaną wielkością pomocy stanowią największe zagrożenie naruszenia konkurencji.

1. W 2008 roku w grupie największych beneficjentów pomocy publicznej znaleźli się producenci biopaliw, a wśród nich m.in. PKN Orlen S.A., który otrzymał pomoc w wysokości 484,5 mln PLN oraz Grupa Lotos S.A. – w wysokości 245,5 mln PLN. Spółki te otrzymały pomoc przede wszystkim na podstawie *rozporządzenia Ministra Finansów z dnia 26 kwietnia 2004 roku w sprawie zwolnień od podatku akcyzowego (Dz. U. z 2006 r. Nr 72, poz. 500, z późn. zm.)*. Głównym celem pomocy w formie redukcji podatku akcyzowego od biopaliw jest nie tyle rozwiązanie problemów określonej grupy przedsiębiorców, lecz ukształtowanie określonego poziomu zużycia biokomponentów i tym samym wsparcie polskiego przemysłu paliwowego.
2. W 2008 roku udzielono pomocy o znacznej wartości przedsiębiorcom działającym na rynku energetycznym na podstawie *ustawy z dnia 29 czerwca 2007 roku o zasadach pokrywania kosztów powstałych u wytwórców w związku z przedterminowym rozwiązaniem umów długoterminowych sprzedaży mocy i energii elektrycznej (Dz. U. Nr 130, poz. 905)*. W czołówce beneficjentów pomocy znalazły się: PGE Elektrownia Opole S.A. z kwotą pomocy 411,1 mln PLN oraz PGE Elektrownia Turów S.A. – 348,2 mln PLN. Pomoc ta stanowi rekompensatę dla wytwórców energii z tytułu dobrowolnego rozwiązania umów długoterminowych sprzedaży mocy oraz energii elektrycznej.
3. Tak jak w latach poprzednich, również w roku 2008 do grupy największych beneficjentów pomocy należy zaliczyć podmioty należące do sektora górnictwa węgla kamiennego. Łącznie podmioty z tego sektora otrzymały pomoc w wysokości 588,4 mln PLN, co stanowi 5,4% ogólnej wartości udzielonej pomocy. Była ona przeznaczona na pokrycie, tzw. kosztów nadzwyczajnych. Największymi beneficjentami pomocy były następujące spółki: Kompania Węglowa S.A. – 236,3 mln PLN, Spółka Restrukturyzacji Kopalń S.A. – 191,8 mln PLN oraz Bytomska Spółka Restrukturyzacji Kopalń – 54,7 mln PLN.
4. Do beneficjentów, którzy otrzymali istotne kwoty pomocy w roku 2008, zaliczyć należy podmioty prowadzące działalność w specjalnych strefach ekonomicznych, w szczególności w sektorze motoryzacyjnym: Mahle Polska Sp. z o.o. – 128,9 mln PLN, Sitech Sp. z o.o. – 40,4 mln PLN, TRW Polska Sp. z o.o. – 31,5 mln PLN, Delphi Polska Automotive Systems Sp. z o.o. – 28,2 mln PLN, Isuzu Motors Polska Sp. z o.o. – 25,9 mln PLN. Podmioty te korzystały głównie z pomocy regionalnej, której ewentualny negatywny wpływ jest niwelowany poprzez przyspieszanie rozwoju regionów najbardziej zapóźnionych gospodarczo oraz eliminowanie dysproporcji w rozwoju poszczególnych regionów.
5. Ponadto duże wsparcie otrzymał Sharp Manufacturing Poland Sp. z o.o. – 91,1 mln PLN, działający w sektorze produkcji odbiorników telewizyjnych i radiowych (PKD 32.30). Pomoc publiczną o wartości ponad 50 mln PLN otrzymały także następujące spółki: International Paper Kwidzyn Sp. z o.o. – 64,7 mln PLN, działająca w sektorze produkcji papieru (PKD 21.12) oraz Toruń-

skie Zakłady Graficzne „Zapolex” Sp. z o.o. – 51,0 mln PLN, prowadzące działalność m.in. w sektorze poligraficznym (PKD 22.22).

6. Zgodnie z metodologią stosowaną przez Komisję Europejską wszelkie analizy struktury udzielonej pomocy publicznej dokonywane są z wyłączeniem pomocy udzielonej w sektorze transportu. Takie też założenie zostało przyjęte w niniejszym raporcie. Wartość pomocy dla podmiotów z sektora transportu wyniosła w 2008 roku 2 861,2 mln PLN, z czego najwięcej (2 503,6 mln PLN) pomocy udzielono w sektorze transportu kolejowego, a głównym beneficjentem tej była Grupa PKP S.A. – 2 183,7 mln PLN (w tym PKP Przewozy Regionalne sp. z o.o. – 2 072,1 mln PLN).

# ZAŁĄCZNIKI

## Załącznik 1. Pomoc udzielana w ramach programów pomocowych w roku 2008

Lp.	Numer programu pomocowego	Nazwa programu	Podstawa prawna	Data zatwierdzenia przez KE	Okres obowiązywania*	Beneficjenci pomocy	Przeznaczenie pomocy	Organy udzielające pomocy	Wartość pomocy [mln PLN]				
									2004	2005	2006	2007	2008
1	XE11/04	Rekompensata podwyższonych kosztów zatrudnienia osób niepełnosprawnych	Ustawa z dnia 27 sierpnia 1997 r. o rehabilitacji zawodowej i społecznej oraz zatrudnieniu osób niepełnosprawnych (Dz. U. nr 123, poz. 776 ze zm.), Rozporządzenie Rady Ministrów z dnia 13 grudnia 2007 r. w sprawie udzielania pomocy pracodawcom zatrudniającym osoby niepełnosprawne oraz osobom niepełnosprawnym wykonującym działalność gospodarczą i rolniczą (Dz. U. Nr 240, poz. 1756)	19.05.2004	19.05.2004 – 31.12.2008	przedsiębiorstwa zatrudniające osoby niepełnosprawne	zatrudnienie	PFRON	426,7	1072,7	1195,4	1644,8	2497,60
2	X133/2009	Pomoc finansowa udzielana przez Polską Agencję Rozwoju Przedsiębiorczości w ramach Programu Operacyjnego Innowacyjna Gospodarka - regionalna pomoc inwestycyjna	Rozporządzenie Ministra Rozwoju Regionalnego z dnia 7 kwietnia 2008 r. w sprawie udzielania przez Polską Agencję Rozwoju Przedsiębiorczości pomocy finansowej w ramach Programu Operacyjnego Innowacyjna Gospodarka, 2007-2013 (Dz. U. Nr 68, poz. 414)	24.04.2008	24.04.2008 - 31.12.2013	MŚP, duże przedsiębiorstwa	regionalna pomoc inwestycyjna i pomoc na zatrudnienie	PARP	-	-	-	-	2344,64
3	C 43/2005	Umowy długoterminowe sprzedaży mocy i energii elektrycznej	Ustawa z dnia 29 czerwca 2007 r. o zasadach pokrywania kosztów powstałych u wytwórców w związku z przedterminowym rozwiązaniem umów długoterminowych sprzedaży mocy i energii elektrycznej (Dz. U. Nr 130, poz. 905 ze zm.)	25.09.2007	01.04.2008 - 31.12.2025	BOT Górnictwo i Energetyka S.A., Południowy Koncern Energetyczny S.A., Elektrownia Kozienice S.A., Zespół Elektrowni Dolna Odra S.A., Zespół Elektrowni Pątnów-Adamów-Konin Pątnów II, Electrabel Połaniec S.A., Elektrociepłownia Kraków S.A., Dalkia Poznań Zespół Elektrociepłowni S.A., Elektrociepłownia Rzeszów S.A., Elektrociepłownia Nowa Sarzyna Sp. z o.o., Elektrociepłownia Lublin Wrotków Sp. z o.o., Elektrociepłownia Chorzów „ELCHO” S.A., Żarnowiecka Elektrownia Gazowa Sp. z o.o., Elektrociepłownia Zielona Góra S.A.	wsparcie podmiotów działających w sektorze wytwarzania energii elektrycznej	Prezes Urzędu Regulacji Energetyki	-	-	-	-	1752,65

Lp.	Numer programu pomocowego	Nazwa programu	Podstawa prawna	Data zatwierdzenia przez KE	Okres obowiązywania*	Beneficjenci pomocy	Przeznaczenie pomocy	Organy udzielające pomocy	Wartość pomocy [mln PLN]				
									2004	2005	2006	2007	2008
4	N 580/2005	Redukcja podatku akcyzowego od biopaliw	Rozporządzenie Ministra Finansów z dnia 26 kwietnia 2004 r w sprawie zwolnień od podatku akcyzowego (Dz. U. z 2006 r. Nr 72, poz. 500, ze zm.) Ustawa z dnia 23 stycznia 2004 r. o podatku akcyzowym (Dz. U. z 2004 r. Nr 29, poz. 257, z późn. zm.).	8.03.2007	1.01.2007 - 30.04.2011	producenci biopaliw	ochrona środowiska	organy podatkowe	-	-	0	0	854,67
5	PL 39/2004	Program pomocy regionalnej dla przedsiębiorców prowadzących działalność gospodarczą w specjalnych strefach ekonomicznych na podstawie zezwolenia wydanego po 31 grudnia 2000 r.	Ustawa z dnia 20 października 1994 o specjalnych strefach ekonomicznych (Dz. U. z 1994 r., Nr 123, poz. 600). Rozporządzenie RM ustanawiające poszczególne specjalne strefy ekonomiczne.	2005	2005 - 31.12.2006	przedsiębiorcy prowadzący działalność gospodarczą w specjalnych strefach ekonomicznych na podstawie zezwolenia wydanego po 31 grudnia 2000 r.	regionalna	organy podatkowe	-	72,1	197,34	430,3	595,49
6	N 575/2007	Pomoc państwa dla polskiego sektora węglowego w latach 2008-2015	Ustawa z dnia 7 września 2007 r. o funkcjonowaniu górnictwa węgla kamiennego w latach 2008-2015 (Dz. U. Nr 192, poz. 1379)	2.04.2008	2.04.2008 - 31.12.2010	Kompania Węglowa S.A., Katowicka Grupa Kapitałowa, KWK Niwka-Modrzejów Sp. z o.o. w upadłości, KWK Siemianowice – ZG Rozalia Sp. z o.o. w upadłości, SRK S.A., BSRK sp. z o.o.	pomoc na pokrycie kosztów nadzwyczajnych	Minister Gospodarki, NFOŚiGW, PFRON, ZUS	-	-	-	-	588,42
7	XS4/2007	Wsparcie dla przedsiębiorstw dokonujących nowych inwestycji (SPO WKP 2.2.1)	Rozdział 3a rozporządzenia Ministra Gospodarki i pracy z dnia 27 sierpnia 2004 r. w sprawie udzielania przez Polską Agencję Rozwoju Przedsiębiorczości pomocy finansowej w ramach Sektorowego Programu Operacyjnego — Wzrost konkurencyjności przedsiębiorstw (Dz. U. z 2004 r., nr 195, poz. 2010 z 7 września 2004 r. z późn. zm.), Ustawa z dnia 9 listopada 2000 r. o utworzeniu Polskiej Agencji Rozwoju Przedsiębiorczości (Dz. U. nr 109, poz. 1158 z późn. zm.)	15.11.2006	15.11.2006-30.6.2008	MŚP	rozwój małych i średnich przedsiębiorstw	Prezes PARP	-	-	0	578,6	422,20
8	XR93/2008	Rozporządzenie Ministra Rozwoju Regionalnego z dnia 11 października 2007 r. w sprawie udzielania regionalnej pomocy inwestycyjnej w ramach regionalnych programów operacyjnych (Dz. U. Nr 193, poz. 1399)	16 Regionalnych Programów Operacyjnych 2007-2013 Rozporządzenie Ministra Rozwoju Regionalnego z dnia 11 października 2007 r. w sprawie udzielania regionalnej pomocy inwestycyjnej w ramach regionalnych programów operacyjnych (Dz. U. Nr 193, poz. 1399) wydane na podstawie art. 21 ust. 3 ustawy z dnia 6 grudnia 2006 r. o zasadach prowadzenia polityki rozwoju (Dz.U. Nr 227, poz. 1658 oraz z 2007 r. Nr 140, poz. 984)	3.11.2007	3.11.2007-31.12.2013	wszystkie sektory kwalifikujące się do regionalnej pomocy inwestycyjnej	regionalna	Urzędy Marszałkowskie	-	-	-	-	397,4

Lp.	Numer programu pomocowego	Nazwa programu	Podstawa prawna	Data zatwierdzenia przez KE	Okres obowiązywania*	Beneficjenci pomocy	Przeznaczenie pomocy	Organy udzielające pomocy	Wartość pomocy [mln PLN]				
									2004	2005	2006	2007	2008
9	XE8/06	Wyposażenie lub doposażenie stanowiska pracy dla skierowanego bezrobotnego oraz przyznawanie bezrobotnemu środków na podjęcie działalności gospodarczej	Rozporządzenie Ministra Pracy i Polityki Społecznej z dnia 21 listopada 2005 r. w sprawie szczegółowych warunków i trybu dokonywania refundacji ze środków Funduszu Pracy kosztów wyposażenia lub wyposażenia stanowiska pracy dla skierowanego bezrobotnego, przyznawania bezrobotnemu środków na podjęcie działalności gospodarczej oraz form zabezpieczenia zwrotu otrzymanych środków (Dz. U. Nr 236, poz. 2002), Art. 46 ust. 1 pkt 1,2 ustawy z dnia 20 kwietnia 2004 r. o promocji zatrudnienia i instytucjach rynku pracy (Dz. U. Nr 99, poz. 1001, z późn. zm.)	5.12.2006	5.12.2006-31.12.2006	zatrudnienie	zatrudnienie	Starostowie	-	6,3	131,6	318,1	360,77
10	N 505/2005	Program dofinansowania przez Polski Instytut Sztuki Filmowej przedsięwzięć z zakresu kinematografii	Rozporządzenie Ministra Kultury z dnia 27 października 2005 roku w sprawie udzielania przez Polski Instytut Sztuki Filmowej dofinansowania przedsięwzięć z zakresu kinematografii (Dz. U. Nr 219, poz. 1870, z późn. zm.) Ustawy o kinematografii z dnia 30 czerwca 2005 r.	16.05.2006	nieokreślony	podmioty działające w sektorze kinematografii	wsparcie podmiotów działających w sektorze kinematografii	Polski Instytut Sztuki Filmowej	-	-	-	-	183,40
11	X152/2009	Pomoc finansowa na szkolenia udzielana przez Polską Agencję Rozwoju Przedsiębiorczości w ramach Programu Operacyjnego Kapitał Ludzki 2007-2013	art. 6b ust. 10 ustawy z dnia 9 listopada 2000 r. o utworzeniu Polskiej Agencji Rozwoju Przedsiębiorczości (Dz. U. z 2007 r. Nr 42, poz. 275 oraz z 2008 r. Nr 116, poz. 730 i 732), Rozporządzenie Ministra Rozwoju Regionalnego z dnia 20 czerwca 2008 r. w sprawie udzielania przez Polską Agencję Rozwoju Przedsiębiorczości pomocy finansowej w ramach Programu Operacyjnego Kapitał Ludzki (Dz. U. z 2008r. Nr 111, poz. 710)	27.06.2008	27.06.2008 - 31.12.2013	MŚP, duże przedsiębiorstwa	szkolenia	PARP	-	-	-	-	164,12
12	XT11/05	Pomoc na szkolenia ogólne młodocianych pracowników	Art. 12 ust. 5 pkt 5 i ust. 6 ustawy o promocji zatrudnienia i instytucjach rynku pracy (Dz. U. nr 99, poz. 1001), Rozporządzenie Rady Ministrów z dnia 31 sierpnia 2004 r. w sprawie refundowania ze środków Funduszu Pracy wynagrodzeń wypłacanych młodocianym pracownikom (Dz. U. nr 190 poz. 1951)	31.08.2004	31.08.2004-31.12.2006	różne podmioty	zatrudnienie	OHP	17,1	78,3	164,2	141,4	141,26

Lp.	Numer programu pomocowego	Nazwa programu	Podstawa prawna	Data zatwierdzenia przez KE	Okres obowiązywania*	Beneficjenci pomocy	Przeznaczenie pomocy	Organy udzielające pomocy	Wartość pomocy [mln PLN]				
									2004	2005	2006	2007	2008
13	XE15/04	Prace interwencyjne	Rozporządzenie Ministra Gospodarki i Pracy z dnia 13 lipca 2004 r. w sprawie szczegółowego sposobu i trybu organizowania prac interwencyjnych i robót publicznych, jednorazowej refundacji kosztów z tytułu opłaconych składek na ubezpieczenia społeczne (Dz. U. nr 161 poz. 1683), art. 50 Ustawy o promocji zatrudnienia i instytucjach rynku pracy	16.07.2004	16.07.2004-31.12.2006	różne podmioty	zatrudnienie	Starostowie	11,4	66,2	62,5	90,01	85,36
14	X147/2008	Warunki i tryb przyznawania pomocy publicznej na realizację projektów celowych	Art. 10 ustawy z dnia 8 października 2004 r. o zasadach finansowania nauki (Dz. U. z 2008 r. Nr 169, poz. 1049) Rozporządzenie Ministra Nauki i Szkolnictwa Wyższego z dnia 7 listopada 2008 r. w sprawie stosowania warunków i trybu przyznawania pomocy publicznej na realizację projektów celowych (Dz. U. z 2008 r. Nr 201, poz. 1241)	21.11.2008	21.11.2008 - 31.12.2013	przedsiębiorcy, grupy przedsiębiorców, konsorcjum naukowo-przemysłowe, jednostka naukowa	realizacja projektów B+R+I	Ministerstwo Nauki i Szkolnictwa Wyższego	-	-	-	-	69,91
15	XR18/2007	Program pomocowy w zakresie regionalnej pomocy publicznej na niektóre inwestycje w ochronie środowiska	Rozporządzenie Rady Ministrów z dnia 22 grudnia 2006 r. w sprawie ustanowienia programu pomocowego w zakresie regionalnej pomocy publicznej na niektóre inwestycje w ochronie środowiska (Dz. U. z 2006 nr 246, poz. 1795), Art. 405 ustawy z dnia 27 kwietnia 2001 r. Prawo ochrony środowiska (Dz. U. z 2006 nr 129, poz. 902, nr 169, poz. 1199, nr 170, poz. 1217)	1.01.2007	1.01.2007-31.12.2013	wszystkie przedsiębiorstwa kwalifikujące się do regionalnej pomocy inwestycyjnej	regionalna	Fundusze ochrony środowiska	-	-	0	56,5	51,27
16	XT91/04	Wsparcie lub zapłata udzielone projektodawcy lub organizatorowi szkolenia na pokrycie kosztów uczestnictwa w tym szkoleniu przedsiębiorców lub pracowników przez nich delegowanych	Art. 6b ust. 10 ustawy z dnia 9 listopada 2000 r. o utworzeniu Polskiej Agencji Rozwoju Przedsiębiorczości (Dz. U. z dnia 13 grudnia 2000 r., Nr 109, poz. 1158 z późn. zm.), Rozporządzenie Ministra Gospodarki i Pracy z dnia 16 września 2004 r. w sprawie udzielania przez Polską Agencję Rozwoju Przedsiębiorczości pomocy finansowej w ramach Sektorowego Programu Operacyjnego — Rozwój Zasobów Ludzkich 2004-2006 (Dz. U. z dnia 22 września 2004 r., Nr 207, poz. 2115)	22.09.2004	22.09.2004-31.12.2006	różne podmioty	szkolenia	Prezes PARP	0	10,5	44,3	86,2	47,76

Lp.	Numer programu pomocowego	Nazwa programu	Podstawa prawna	Data zatwierdzenia przez KE	Okres obowiązywania*	Beneficjenci pomocy	Przeznaczenie pomocy	Organy udzielające pomocy	Wartość pomocy [mln PLN]				
									2004	2005	2006	2007	2008
17	N 599/2005	Wspieranie powstawania funduszy kapitału załączkowego	Rozporządzenia Ministra Gospodarki i Pracy z dnia 13 lipca 2006 r. w sprawie udzielania pomocy finansowej na powiększenie funduszu kapitału załączkowego (Dz. U. Nr 146, poz. 1000). Ustawa z dnia 20 kwietnia 2004 r. o Narodowym Planie Rozwoju (Dz. U. Nr 116, poz. 1206 oraz z 2005 r. Nr 90, poz. 759). rozporządzenie Ministra Gospodarki i Pracy z dnia 6 sierpnia 2004 r. w sprawie przyjęcia Uzupelnienia Sektorowego Programu Operacyjnego – Wzrost konkurencyjności przedsiębiorstw, lata 2004 - 2006 (Dz. U. Nr 197, poz. 2023 oraz z 2005 r. Nr 9, poz 63, Nr 108, poz. 906 i Nr 206, poz. 1716;	19.06.2006	1.04.2006-31.12.2007	MŚP, inwestorzy prywatni	kapitał podwyższonego ryzyka	Fundusze Kapitału Załączkowego	-	-	0	8,2	30,62
18	N 10/2007	Program pomocy horyzontalnej przeznaczonej na inwestycje służące redukcji emisji ze źródeł spalania paliw PL 12/2004	Rozporządzenie Rady Ministrów z dnia 5 listopada 2007 r. w sprawie szczegółowych warunków udzielania pomocy publicznej na przedsięwzięcia będące inwestycjami służącymi redukcji emisji ze źródeł spalania paliw (Dz. U. Nr 209, poz. 1517); Art. 405 ustawy z dnia 27.04.2001 r. Prawo ochrony środowiska (Dz. U. Nr 62, poz. 627 z późn. zm.),	05.07.2007	1.01.2007-31.12.2012	różne podmioty	ochrona środowiska	Fundusze ochrony środowiska	-	-	0	0,6	27,48
19	N 160/2005	Program pomocy dla rozwoju systemów intermodalnych	Rozporządzenie Ministra Transportu z dnia 4 września 2006 r. w sprawie trybu, sposobu i warunków współfinansowania inwestycji kolejowych w transporcie intermodalnym (Dz. U. Nr 162, poz.1150)	25.01.2006	2005 - 31.12.2008	wszystkie firmy, które wykonują lub planują wykonywać transport towarów na terenie Polski, i które inwestują w transport intermodalny, a także operatorzy kolejowi świadczący usługi w zakresie transportu intermodalnego oraz operatorzy inwestujący w transport intermodalny (duże, małe i średnie przedsiębiorstwa)	transport	Minister Infrastruktury	-	-	-	5,3	17,40
20	XR98/2007	Program pomocy regionalnej udzielanej przedsiębiorcom prowadzącym działalność gospodarczą w specjalnych strefach ekonomicznych na podstawie zezwolenia wydanego po 1 stycznia 2007 r.	Ustawa z dnia 20 października 1994 r. o specjalnych strefach ekonomicznych (tekst jednolity: Dz. U. z 2007 r. nr 42, poz. 274); Ustawa z dnia 15 lutego 1992 r. o podatku dochodowym od osób prawnych; Ustawa z dnia 26 lipca 1991 r. o podatku dochodowym od osób fizycznych	1.01.2007	1.01.2007-31.12.2013	przedsiębiorcy prowadzący działalność gospodarczą na terenie specjalnych stref ekonomicznych	regionalna	organy podatkowe	-	-	0	0,01	17,10

Lp.	Numer programu pomocowego	Nazwa programu	Podstawa prawna	Data zatwierdzenia przez KE	Okres obowiązywania*	Beneficjenci pomocy	Przeznaczenie pomocy	Organy udzielające pomocy	Wartość pomocy [mln PLN]				
									2004	2005	2006	2007	2008
21	XT99/2008	Pomoc na szkolenia udzielana na podstawie rozporządzenia Ministra Rozwoju Regionalnego z dnia 6 maja 2008 r. w sprawie udzielenia pomocy publicznej w ramach Programu Operacyjnego Kapitał Ludzki (Dz. U. Nr 90, poz. 557)	art. 21 ust. 3 ustawy z dnia 6 grudnia 2006 r. o zasadach prowadzenia polityki rozwoju (Dz. U. 227, poz. 1658 z późn. zm.), Rozdziały 1, 3, 6 rozporządzenia Ministra Rozwoju Regionalnego z dnia 6 maja 2008 r. w sprawie udzielenia pomocy publicznej w ramach Programu Operacyjnego Kapitał Ludzki (Dz. U. Nr 90, poz. 557)	6.05.2008	6.05.2008-31.12.2013	różne podmioty	szkolenia	różne podmioty	-	-	-	-	16,64
22	N 632/2006	Dotacje do podręczników akademickich	Rozporządzenie Ministra Nauki i Szkolnictwa Wyższego z dnia 10 lipca 2006 r. w sprawie stawek, szczegółowego sposobu oraz trybu udzielania i rozliczania dotacji przedmiotowych do podręczników akademickich (Dziennik Ustaw z 2006 r., nr 127, poz. 888). Art. 109 ust. 5 ustawy o finansach publicznych z dnia 30 czerwca 2005 r. (Dziennik Ustaw z 2005 r., nr 249, poz. 2104).	24.01.2007	1.01.2007-31.12.2012	polscy i zagraniczni wydawcy działający na polskim rynku	ułatwienie rozwoju niektórych działań gospodarczych	Minister Nauki i Szkolnictwa Wyższego	-	-	0	8,7	9,56
23	N 5/2007	Program pomocy horyzontalnej na ochronę środowiska przeznaczony na inwestycje służące zastosowaniu technologii zapewniających czystsza i energooszczędną produkcję oraz oszczędzanie surowców PL 23/2004	Art. 405 ustawy z dnia 27.04.2001 r. Prawo ochrony środowiska (Dz. U. Nr 62, poz. 627 z późn. zm.), rozporządzenie Ministra Środowiska z dnia 8 kwietnia 2008 r. w sprawie szczegółowych warunków udzielania pomocy publicznej na przedsięwzięcia będące inwestycjami służącymi zastosowaniu technologii zapewniających czystsza i energooszczędną produkcję oraz oszczędzanie surowców (Dz. U. Nr 61, poz. 385)	8.10.2007	1.01.2007-31.12.2012	wszystkie rodzaje przedsiębiorstw	ochrona środowiska	Fundusze ochrony środowiska	-	-	0	0,5	9,40
24	N 526/2005	Program ramowy pomocy regionalnej udzielanej przez gminy na wspieranie nowych inwestycji lub tworzenie nowych miejsc pracy związanych z nową inwestycją	Rozporządzenie Rady Ministrów z dnia 4 sierpnia 2006 r. w sprawie udzielania przez gminy pomocy regionalnej na wspieranie nowych inwestycji lub tworzenie nowych miejsc pracy związanych z nową inwestycją (Dz. U. Nr 142, poz. 1017). Art. 7 ust. 3 ustawy z dnia 12 stycznia 1991 r. o podatkach i opłatach lokalnych (Dz. U. Nr 9, poz. 84 z późn. zm.)	11.05.2006	do 31.12.2006	wszystkie rodzaje przedsiębiorstw realizujące inwestycje początkowe lub tworzące nowe miejsca pracy związane z inwestycjami początkowymi	regionalna	Wójt, burmistrz (prezydent miasta)	-	-	0,01	2,5	7,58
25	N 90/2005	Program pomocy regionalnej dla przedsiębiorców udzielanej w mieście Łodzi	Uchwała Rady Miasta Łodzi w sprawie przyjęcia „Programu pomocy regionalnej dla przedsiębiorców udzielanej w mieście Łodzi”. Art. 7 ust. 3 ustawy z dnia 12 stycznia 1991 r. o podatkach i opłatach lokalnych (Dz. U. Nr 9, poz. 84 z późn. zm.)	11.05.2005	11.05.2005-31.12.2006	wszystkie rodzaje przedsiębiorstw	regionalna	Wójt, burmistrz (prezydent miasta)	-	4,1	5,5	3,2	7,44

Lp.	Numer programu pomocowego	Nazwa programu	Podstawa prawna	Data zatwierdzenia przez KE	Okres obowiązywania*	Beneficjenci pomocy	Przeznaczenie pomocy	Organy udzielające pomocy	Wartość pomocy [mln PLN]				
									2004	2005	2006	2007	2008
26	N 221/2005	Program pomocy regionalnej dla przedsiębiorców inwestujących na terenie gminy Kobierzyce	Uchwała Rady Miasta Łodzi w sprawie przyjęcia „Programu pomocy regionalnej dla przedsiębiorców udzielanej w mieście Łodzi”. Art. 7 ust. 3 ustawy z dnia 12 stycznia 1991 r. o podatkach i opłatach lokalnych (Dz. U. Nr 9, poz. 84 z późn. zm.)	7.05.2005	7.05.2005-31.12.2006	Wszystkie rodzaje przedsiębiorstw, realizujące inwestycje początkowe na terenie gminy Kobierzyce i tworzące nowe miejsca pracy związane z inwestycjami początkowymi w gminie Kobierzyce	regionalna	Wójt, burmistrz (prezydent miasta)	-	0	0,3	1,2	7,06
27	PL 40/2004	Program pomocy regionalnej udzielanej w formie zwolnień z podatku od nieruchomości przedsiębiorcom dużym i z sektora motoryzacji prowadzącym działalność gospodarczą na terenach specjalnych strefach ekonomicznych na podstawie zezwolenia wydanego przed 1 stycznia 2001 r. i zmienionego w trybie art. 6 ustawa z 2 października 2003 r. o zmianie ustawy o specjalnych strefach ekonomicznych i niektórych ustaw	Art. 10 ustawy z dnia 16 października 2003 o zmianie ustawy o specjalnych strefach ekonomicznych (Dz. U. z 2003 r., Nr 188, poz. 1840)	2005	2005-31.12.2006	przedsiębiorstwa duże i z sektora motoryzacji, prowadzące działalność gospodarczą na terenach specjalnych stref ekonomicznych	regionalna	Wójt, burmistrz (prezydent miasta)	-	11,1	7,2	8,6	6,56
28	PL 41/2004	Program pomocy regionalnej udzielanej w formie umorzenia przez gminę zaległości we wpłatach podatku od nieruchomości przedsiębiorcom dużym i z sektora motoryzacji prowadzącym działalność gospodarczą na terenach specjalnych strefach ekonomicznych na podstawie zezwolenia wydanego do 31 grudnia 2000 r.	Art. 11 ustawy z dnia 16 października 2003 o zmianie ustawy o specjalnych strefach ekonomicznych (Dz. U. z 2003 r., Nr 188, poz. 1840)	2005	2005-31.12.2006	przedsiębiorcy działający w specjalnych strefach ekonomicznych	regionalna	Wójt, burmistrz (prezydent miasta)	-	3,1	3,8	3,3	5,46

Lp.	Numer programu pomocowego	Nazwa programu	Podstawa prawna	Data zatwierdzenia przez KE	Okres obowiązywania*	Beneficjenci pomocy	Przeznaczenie pomocy	Organy udzielające pomocy	Wartość pomocy [mln PLN]				
									2004	2005	2006	2007	2008
29	PL 48/2004	Program pomocy regionalnej dla przedsiębiorców o szczególnym znaczeniu dla rozwoju Miasta	Uchwała Rady Miasta Łodzi w sprawie przyjęcia „Programu pomocy regionalnej dla przedsiębiorców o szczególnym znaczeniu dla rozwoju Miasta” oraz zwolnień od podatku od nieruchomości). Art. 7 ust. 3 ustawy z dnia 12 stycznia 1991 r. o podatkach i opłatach lokalnych (Dz. U. Nr 9, poz. 84 z późn. zm.)	2004	2004-31.12.2006	przedsiębiorcy o szczególnym znaczeniu dla rozwoju Miasta Łodzi	regionalna	Wójt, burmistrz (prezydent miasta)	0	0	2,1	2,1	4,49
30	XS49/04	Program pomocy dla małych i średnich przedsiębiorców w zakresie niektórych ulg podatkowych	Art. 48 § 1 pkt 1 i 2 i art. 67 § 1 ustawy z dnia 29 sierpnia 1997 r. Ordynacja podatkowa (Dz. U. Nr 137, poz. 926 z późn. zm.), Rozporządzenie Rady Ministrów z dnia 21 kwietnia 2004 r. w sprawie szczegółowych warunków udzielania pomocy dla małych i średnich przedsiębiorców w zakresie niektórych ulg podatkowych (Dz. U. Nr 95, poz. 954)	1.05.2004	1.05.2004-31.12.2008	MŚP	rozwój małych i średnich przedsiębiorstw	organy podatkowe	0	3,9	3,2	1,3	4,18
31	XE26/2005	Program pomocy w zakresie zatrudnienia w ramach wyłączeń grupowych dla przedsiębiorców tworzących nowe miejsca pracy na terenie Gminy Miasto Świdnica	art. 18 ust. 2 pkt 8 ustawy z dnia 8 marca 1990 r. o samorządzie gminnym (Dz. U. z 2001 r. Nr 142, poz. 1591, z późn. zm.) oraz art. 7 ust. 3 ustawy z dnia 12 stycznia 1991 r. o podatkach i opłatach lokalnych (Dz. U. z 2002 r. Nr 9, poz. 84, z późn. zm.)	14.09.2005	14.09.2005-31.12.2006	przedsiębiorcy tworzący nowe miejsca pracy na terenie Gminy Miasto Świdnica	zatrudnienie	Wójt, burmistrz (prezydent miasta)	-	0	1,6	2,3	3,05
32	XR185/2007	Rozporządzenie Rady Ministrów z dnia 23 lipca 2007 r. w sprawie udzielania przez gminy zwolnień od podatku od nieruchomości, stanowiących regionalną pomoc inwestycyjną (Dz. U. Nr 138, poz. 969)	Art. 20d ust. 1 ustawy z dnia 12 stycznia 1991 r. o podatkach i opłatach lokalnych (Dz. U. z 2006 r. Nr 121, poz. 844, z późn. zm.) Rozporządzenie Rady Ministrów z dnia 23 lipca 2007 r. w sprawie udzielania przez gminy zwolnień od podatku od nieruchomości, stanowiących regionalną pomoc inwestycyjną (Dz. U. Nr 138, poz. 969)	16.08.2007	16.08.2007-31.12.2013	różne podmioty	regionalna	Wójt, burmistrz (prezydent miasta)	-	-	0	0	3,91
33	XR173/2007	Wsparcie nowej inwestycji z Funduszu Strefowego	Ustawa z 2 października 2003 r o zmianie ustawy o specjalnych strefach ekonomicznych i niektórych ustaw (Dz. U. Nr 188, poz. 1840, z 2004 r. Nr 123, poz. 1291 i Nr 273, poz. 2703, z 2005 r. Nr 184, poz. 1539 oraz z 2006 r. Nr 141, poz. 997); Rozporządzenie Rady Ministrów z dnia 21 marca 2006 r. w sprawie udzielania wsparcia nowej inwestycji z Funduszu Strefowego (Dz. U. Nr 59, poz. 409 oraz z 2007 r. Nr 45, poz. 289)	1.01.2007	1.01.2007-31.12.2013	przedsiębiorcy planujący inwestycje w specjalnych strefach ekonomicznych	regionalna	Minister Gospodarki	-	0	0	5,1	3,46

Lp.	Numer programu pomocowego	Nazwa programu	Podstawa prawna	Data zatwierdzenia przez KE	Okres obowiązywania*	Beneficjenci pomocy	Przeznaczenie pomocy	Organy udzielające pomocy	Wartość pomocy [mln PLN]				
									2004	2005	2006	2007	2008
34	XE6/2008	Refundacja 60% kosztów płacy osoby niepełnosprawnej za okres jednego roku od dnia jej zatrudnienia	Art. 26f ustawy z dnia 27 sierpnia 1997 r. o rehabilitacji zawodowej i społecznej oraz zatrudnianiu osób niepełnosprawnych (Dz. U. Nr 123, poz. 776, z późn. zm.) i rozporządzenie Ministra Pracy i Polityki Społecznej z dnia 17 października 2007 r. w sprawie refundacji wynagrodzenia oraz składek na ubezpieczenia społeczne pracodawcy zatrudniającemu osoby niepełnosprawne (Dz. U. Nr 194, poz. 1405)	7.11.2007	7.11.2007-31.12.2008	przedsiębiorcy zatrudniające osoby niepełnosprawne	zatrudnienie	Starostowie	-	-	-	0,2	3,08
35	N 411/2005	Program pomocy regionalnej dla przedsiębiorców inwestujących na terenie gminy Szczecin	Uchwała Rady Miejskiej w sprawie przyjęcia programu pomocy regionalnej dla przedsiębiorców inwestujących na terenie gminy Szczecin. Art. 7 ust. 3 ustawy z dnia 12 stycznia 1991 r. o podatkach i opłatach lokalnych (Dz. U. Nr 9, poz. 84 z późn. zm.)	1.12.2005	1.12.2005-31.12.2006	wszystkie rodzaje przedsiębiorstw realizujące inwestycje początkowe na terenie gminy Szczecin i tworzące nowe miejsca pracy związane z inwestycjami początkowymi w gminie Szczecin	regionalna	Wójt, burmistrz (prezydent miasta)	-	0	4,7	3	2,88
36	N 11/2007	Program pomocy horyzontalnej przeznaczonej na inwestycje służące dostosowaniu do wymogów najlepszych technik PL 8/2004	Rozporządzenie Rady Ministrów z dnia 5 listopada 2007 r. w sprawie szczegółowych warunków udzielania pomocy publicznej na przedsięwzięcia będące inwestycjami służącymi dostosowaniu do wymogów najlepszych dostępnych technik (Dz. U. Nr 211, poz. 1547) Art. 405 ustawy z dnia 27 kwietnia 2001 r. - Prawo ochrony środowiska (Dz. U. Nr 62, poz. 627, z późn. zm.)	5.07.2007	1.01.2007-31.12.2010	różne podmioty (MŚP, firmy ze wszystkich sektorów)	ochrona środowiska	Fundusze ochrony środowiska	-	-	0	0,1	2,86
37	XS73/06	Program pomocy horyzontalnej na rozwój małych i średnich przedsiębiorstw na terenie miasta Legnicy	Uchwała Rady Miejskiej Nr XL/409/05 z dnia 28.11.2005 r. w sprawie przyjęcia Programu pomocy horyzontalnej na rozwój małych i średnich przedsiębiorstw na terenie miasta Legnicy. Art. 7 ust. 3 ustawy z dnia 12 stycznia 1991 r. o podatkach i opłatach lokalnych (Dz. U. z 2002 r., Nr 9, poz. 84 ze zm.)	22.03.2006	22.03.2006-31.12.2006	MŚP	rozwój małych i średnich przedsiębiorstw	Wójt, burmistrz (prezydent miasta)	-	-	1	2,4	2,63

Lp.	Numer programu pomocowego	Nazwa programu	Podstawa prawna	Data zatwierdzenia przez KE	Okres obowiązywania*	Beneficjenci pomocy	Przeznaczenie pomocy	Organy udzielające pomocy	Wartość pomocy [mln PLN]				
									2004	2005	2006	2007	2008
38	XE3/05	Zwrot kosztów przystosowania stanowisk pracy, adaptacji pomieszczeń i urządzeń do potrzeb osób niepełnosprawnych oraz kosztów zatrudnienia pracownika pomagającego pracownikowi niepełnosprawnemu (Dz. U. Nr 215, poz. 2186). Ustawa z dnia 27 sierpnia 1997 r. o rehabilitacji zawodowej i społecznej oraz zatrudnianiu osób niepełnosprawnych (Dz. U. Nr 123, poz. 776 ze zm.)	Rozporządzenie Ministra Polityki Społecznej z dnia 15 września 2004 r. w sprawie zwrotu kosztów przystosowania stanowisk pracy, adaptacji pomieszczeń i urządzeń do potrzeb osób niepełnosprawnych oraz kosztów zatrudnienia pracownika pomagającego pracownikowi niepełnosprawnemu (Dz. U. Nr 215, poz. 2186). Ustawa z dnia 27 sierpnia 1997 r. o rehabilitacji zawodowej i społecznej oraz zatrudnianiu osób niepełnosprawnych (Dz. U. Nr 123, poz. 776 ze zm.)	16.10.2004	16.10.2004-31.12.2008	pracodawcy zatrudniający osoby niepełnosprawne	zatrudnienie	Starostowie	-	1,7	1,9	1,2	2,31
39	XS135/05	Pomoc na wspieranie inwestycji w przedsiębiorstwach	Art. 31 ustawy z dnia 20 kwietnia 2004 r. o Narodowym Planie Rozwoju (Dz. U. Nr 116, poz. 1206). Rozporządzenie Ministra Gospodarki i Pracy z dnia 17 grudnia 2004 r. w sprawie udzielania pomocy na wspieranie inwestycji i doradztwa w przedsiębiorstwach (Dz. U. z 2004 r., Nr 267, poz. 2652). Rozporządzenie weszło w życie 17 grudnia 2004 r.	13.07.2005	17.12.2004 - 31.12.2006	MŚP	rozwój małych i średnich przedsiębiorstw	Marszałek Województwa	-	22,1	56,3	7,9	2,26
40	XE20/06	Program pomocy na tworzenie nowych miejsc pracy - Gliwice	Uchwała nr XXXVII/935/2005 Rady Miejskiej w Gliwicach z dnia 24 listopada 2005 roku w sprawie określenia zwolnień z podatku od nieruchomości w ramach pomocy horyzontalnej na tworzenie nowych miejsc pracy. Art. 7 ust. 3 ustawy z dnia 12 stycznia 1991 r. o podatkach i opłatach lokalnych) (tekst jednolity z 2002 r. Dz. U Nr 9 poz. 84 ze zm.)	1.01.2006	1.01.2006-31.12.2006	pracodawcy tworzący nowe miejsca pracy	zatrudnienie	Wójt, burmistrz (prezydent miasta)	-	-	1,1	3	2,22
41	N 18/2005	Program pomocy regionalnej na nowe inwestycje udzielanej w procesach prywatyzacji	Rozporządzenie Rady Ministrów z dnia 25 października 2005 r. w sprawie pomocy publicznej udzielanej w procesach prywatyzacji (Dz. U. Nr 214, poz. 1792). Ustawa z dnia 30 sierpnia 1996 r. o komercjalizacji i prywatyzacji (Dz. U. z 2002 r. Nr 171, poz. 1397, ze zm.)	14.09.2005	14.09.2005-31.12.2010	przedsiębiorstwa, które nabywają prywatyzowane przedsiębiorstwo, przejmują je do odpłatnego korzystania lub nabywają jego akcje	regionalna	Minister Skarbu Państwa / Wojewodowie	-	1,3	5,8	0	1,81
42	XE10/04	Program pomocy na zatrudnienie w zakresie niektórych ulg podatkowych	Art. 48 § 1 pkt 1 i 2 i art. 67 § 1 ustawy z dnia 29 sierpnia 1997 r. Ordynacja podatkowa (Dz. U. nr 137, poz. 926 ze zm.) Rozporządzenie Rady Ministrów z dnia 21 kwietnia 2004 r. w sprawie szczegółowych warunków udzielania pomocy na zatrudnienie w zakresie niektórych ulg podatkowych (Dz. U. nr 95, poz. 956)	1.05.2004	1.05.2004-31.12.2008	pracodawcy tworzący nowe miejsca pracy	zatrudnienie	organy podatkowe	0	1,3	4,2	0,7	1,73

Lp.	Numer programu pomocowego	Nazwa programu	Podstawa prawna	Data zatwierdzenia przez KE	Okres obowiązywania*	Beneficjenci pomocy	Przeznaczenie pomocy	Organy udzielające pomocy	Wartość pomocy [mln PLN]				
									2004	2005	2006	2007	2008
43	N 462/2008 (ex. PL 47/2004)	Rekompensata kosztów poniesionych na świadczenie usług ustawowo zwolnionych z opłat pocztowych	Art. 33 ustawy z dnia 12 czerwca 2003 r. Prawo Pocztowe (Dz. U. Nr 130, poz. 1188 z późn. zm.)	3.11.2004	3.11.2004-31.12.2010	różne podmioty	pomoc o charakterze socjalnym dla indywidualnych konsumentów, promowanie kultury	Minister Infrastruktury	0,9	1,0	1,1	1,6	1,7
44	N 6/2007	Program pomocy horyzontalnej przeznaczonej na inwestycje służące promocji odnawialnych źródeł energii PL 10/2004	Art. 405 ustawy z dnia 27.04.2001 r. Prawo ochrony środowiska (Dz. U. Nr 62, poz. 627 z późn. zm.), rozporządzenie Rady Ministrów z dnia 16 stycznia 2008 r. w sprawie szczegółowych warunków udzielania pomocy publicznej na inwestycje związane z odnawialnymi źródłami energii (Dz. U. Nr 14, poz. 89)	11.09.2007	1.10.2007-31.12.2012	różne podmioty	ochrona środowiska	Fundusze ochrony środowiska	-	-	0	0,1	1,66
45	XR61/2008	Program pomocy regionalnej na wspieranie nowych inwestycji dla przedsiębiorców prowadzących działalność gospodarczą na terenie Gminy Miejskiej Kraków.	art. 43 ust. 1 i 2 ustawy z dnia 30 czerwca 2005 r. o finansach publicznych /Dz. U. Nr 249 poz. 2104 z późn. zm./ oraz Uchwała Rady Miasta Krakowa NR XVIII/224/07 z dnia 4 lipca 2007 r. w sprawie przyjęcia Programu pomocy regionalnej na wspieranie nowych inwestycji dla przedsiębiorców prowadzących działalność gospodarczą na terenie Gminy Miejskiej Kraków. przedsiębiorców prowadzących działalność gospodarczą na terenie Gminy Miejskiej Kraków (Dziennik Urzędowy Województwa Małopolskiego z dnia 31 lipca 2007 r. Nr 559, poz. 3717).	15.08.2007	15.08.2007-30.06.2008	przedsiębiorcy prowadzący działalność gospodarczą na terenie Gminy Miejskiej Kraków	regionalna	Prezydent Miasta Krakowa	-	-	-	-	1,64
46	N 430/2005	Programu pomocy regionalnej dla przedsiębiorców inwestujących w mieście Mława	Uchwała w sprawie zwolnienia od podatku od nieruchomości dla przedsiębiorców realizujących na terenie Miasta Mława nowe inwestycje lub tworzących nowe miejsca pracy związane z tymi inwestycjami, Art. 7 ust. 3 ustawy z dnia 12 stycznia 1991 r. o podatkach i opłatach lokalnych (Dz. U. Nr 9, poz. 84 z późn. zm.)	22.12.2005	do 31.12.2006	Wszystkie rodzaje przedsiębiorstw, realizujące inwestycje początkowe na terenie miasta Mława lub tworzące przynajmniej 5 nowych miejsc pracy związanych z inwestycjami początkowymi w mieście Mława	regionalna	Wójt, burmistrz (prezydent miasta)	-	0	0	0,9	1,60
47	N 15/2005	Program pomocy regionalnej na wspieranie nowych inwestycji i tworzenie nowych miejsc pracy związanych z nowymi inwestycjami na terenie Gminy Wrocław	Uchwała Rady Miasta Wrocław Nr XXII/1816/04 w sprawie w programu pomocy regionalnej na wspieranie nowych inwestycji i tworzenie nowych miejsc pracy związanych z nowymi inwestycjami na terenie Gminy Wrocław. Art. 7 ust. 3 ustawy z dnia 12 stycznia 1991 r. o podatkach i opłatach lokalnych (Dz. U. Nr 9, poz. 84 z późn. zm.)	18.05.2005	24.06.2004-31.12.2006	wszystkie rodzaje przedsiębiorstw, realizujące inwestycje początkowe na terenie Gminy Wrocław i tworzące nowe miejsca pracy związane z inwestycjami początkowymi w gminie Wrocław	regionalna	Wójt, burmistrz (prezydent miasta)	-	0,4	0,6	1,3	1,14

Lp.	Numer programu pomocowego	Nazwa programu	Podstawa prawna	Data zatwierdzenia przez KE	Okres obowiązywania*	Beneficjenci pomocy	Przeznaczenie pomocy	Organy udzielające pomocy	Wartość pomocy [mln PLN]				
									2004	2005	2006	2007	2008
48	N 61/2005	Program pomocy na restrukturyzację udzielanej w procesach prywatyzacji	Art. 1 ust. 2 pkt 2 ustawy z dnia 30 sierpnia 1996 r o komercjalizacji i prywatyzacji (Dz. U. z 2002 r Nr 171, poz. 1397 ze zm.). Rozporządzenie Rady Ministrów z dnia 25 października 2005 w sprawie pomocy publicznej udzielanej w procesach prywatyzacji (Dz. U. Nr 214, poz. 1792)	21.12.2007	21.12.2007-31.12.2010	MŚP znajdujące się w trudnej sytuacji ekonomicznej	regionalna	Minister Skarbu Państwa	-	0	0	0,1	1,13
49	N 625/2005	Program pomocy regionalnej udzielanej w gminie Żarów	Uchwała Rady Miejskiej w Żarowie w sprawie przyjęcia programu pomocowego dla przedsiębiorców udzielanej w gminie Żarów. Art. 7 ust. 3 ustawy z dnia 12 stycznia 1991 r. o podatkach i opłatach lokalnych (Dz. U. Nr 9, poz. 84 z późn. zm.)	7.02.2006	7.02.2006-31.12.2006	wszystkie rodzaje przedsiębiorstw, realizujące inwestycje początkowe na terenie gminy Żarów i tworzące nowe miejsca pracy związane z inwestycjami początkowymi w tej gminie	regionalna	Wójt, burmistrz (prezydent miasta)	-	-	0	1,5	1,05
50	N 603/2004	Program pomocy regionalnej dla przedsiębiorców tworzących nowe miejsca pracy w gminie Kutno	Uchwała Rady Miasta Kutna w sprawie programu pomocy regionalnej dla przedsiębiorców tworzących nowe miejsca pracy w gminie Kutno. Art. 7 ust. 3 ustawy z dnia 12 stycznia 1991 r. o podatkach i opłatach lokalnych (Dz. U. Nr 9, poz. 84 z późn. zm.)	2.05.2005	do 31.12.2006	wszystkie rodzaje przedsiębiorstw, które podejmują po raz pierwszy działalność gospodarczą w Mieście Kutno	regionalna	Wójt, burmistrz (prezydent miasta)	-	0	1	1,4	0,77
51	N 412/2006	Program pomocy regionalnej dla przedsiębiorców na terenie miasta Stargard Szczeciński	Uchwała Rady Miejskiej w sprawie przyjęcia programu pomocy regionalnej dla przedsiębiorców na terenie miasta Stargard Szczeciński. Art. 7 ust. 3 ustawy z dnia 12 stycznia 1991 r. o podatkach i opłatach lokalnych (Dz. U. Nr 9, poz. 84 z późn. zm.)	28.07.2006	28.07.2006-31.12.2006	przedsiębiorstwa realizujące inwestycje początkowe na terenie gminy Stargard Szczeciński	regionalna	Wójt, burmistrz (prezydent miasta)	-	-	0,01	0,7	0,70
52	XR165/2007	Program pomocy regionalnej miasta Łodzi na wspieranie nowych inwestycji i tworzenie związanych z nimi nowych miejsc pracy przy wykorzystaniu nowoczesnych technologii	Art. 7 ust. 3 ustawy z dnia 12 stycznia 1991 r. o podatkach i opłatach lokalnych (Dz. U. z 2006 r. Nr 121, poz. 844, z późn. zm.) Uchwała Nr VIII/138/07 Rady Miejskiej w Łodzi z dnia 28 marca 2007 r. w sprawie zwolnień od podatku od nieruchomości w ramach pomocy regionalnej na wspieranie nowych inwestycji i tworzenie związanych z nimi nowych miejsc pracy przy wykorzystaniu nowoczesnych technologii.	9.06.2007	9.06.2007-31.12.2013	przedsiębiorcy rozpoczynający nowe inwestycje i tworzący nowe miejsca pracy związane z nową inwestycją, przy wykorzystaniu nowoczesnych technologii	regionalna	Wójt, burmistrz (prezydent miasta)	-	-	0	0,01	0,52

Lp.	Numer programu pomocowego	Nazwa programu	Podstawa prawna	Data zatwierdzenia przez KE	Okres obowiązywania*	Beneficjenci pomocy	Przeznaczenie pomocy	Organy udzielające pomocy	Wartość pomocy [mln PLN]				
									2004	2005	2006	2007	2008
53	N 7/2007	Program pomocy horyzontalnej na ochronę środowiska przeznaczony na inwestycje służące dostosowaniu składowisk odpadów do wymagań ochrony środowiska PL 17/2004	Rozporządzenie Rady Ministrów z dnia 5 listopada 2007 r. w sprawie szczegółowych warunków udzielania pomocy publicznej na przedsięwzięcia będące inwestycjami służącymi dostosowaniu składowisk odpadów do wymagań ochrony środowiska (Dz. U. Nr 209, poz. 1516). Art. 405 ustawy z dnia 27 kwietnia 2001 r. - Prawo ochrony środowiska (Dz. U. Nr 62, poz. 627, z późn. zm.)	28.06.2007	1.01.2007-31.12.2011	małe, średnie i duże przedsiębiorstwa	ochrona środowiska	Fundusze ochrony środowiska	-	-	0	0,7	0,51
54	XR16/2008	Program pomocy regionalnej na wspieranie nowych inwestycji i na tworzenie nowych miejsc pracy związanych z nową inwestycją, przeznaczonych dla przedsiębiorców prowadzących działalność gospodarczą na terenie miasta Gorzowa Wlkp. oraz na terenie specjalnych stref ekonomicznych usytuowanych w obrębie miasta Gorzowa Wlkp.	Ustawa z dnia 12 stycznia 1991 roku o podatkach i opłatach lokalnych (tekst jedn. Z 2006 r. Dz. U. Nr 121, poz. 844 ze zm.) Uchwała Nr XI/158/2007 Rady Miasta Gorzowa Wlkp. z dnia 23 maja 2007 r. w sprawie programu pomocy regionalnej na wspieranie nowych inwestycji i na tworzenie nowych miejsc pracy związanych z nową inwestycją, przeznaczonych dla przedsiębiorców prowadzących działalność gospodarczą na terenie miasta Gorzowa Wlkp. oraz na terenie specjalnych stref ekonomicznych usytuowanych w obrębie miasta Gorzowa Wlkp.	9.06.2007	9.06.2007-31.12.2013	przedsiębiorcy podejmujący nowe inwestycje i tworzący nowe miejsca pracy związane z nową inwestycją na terenie miasta Gorzowa Wlkp. Oraz na terenie specjalnych stref ekonomicznych usytuowanych w obrębie miasta Gorzowa Wlkp.	regionalna	Prezydent Miasta Gorzowa Wlkp.	-	-	-	0,03	0,44
55	XR180/2007	Zwolnienie z podatku od nieruchomości dla przedsiębiorców inwestujących na terenie gminy Kobierzyce	Art. 7 ust. 3 ustawy z dnia 12 stycznia 1991 r. o podatkach i opłatach lokalnych (tekst jednolity z 2006 r. Dz. U. Nr 121, poz. 844 ze zmianami). UCHWAŁA NR XI/130/07 Rady Gminy Kobierzyce z dnia 28 czerwca 2007 r. w sprawie zwolnień z podatku od nieruchomości dla przedsiębiorców inwestujących na terenie gminy Kobierzyce	28.06.2007	28.06.2007-31.12.2013	przedsiębiorcy inwestujący na terenie gminy Kobierzyce	regionalna	Wójt Gminy Kobierzyce	-	-	0	0,05	0,39
56	XS130/06	Pomoc horyzontalna na rozwój małych i średnich przedsiębiorstw - Złotoryja	Uchwała Rady Miejskiej w Złotoryi Nr XXXIX/257/2005 z dnia 13 grudnia 2005 r. w sprawie pomocy horyzontalnej na rozwój małych i średnich przedsiębiorstw. Art. 7 ust. 3 ustawy z dnia 12 stycznia 1991 r. o podatkach i opłatach lokalnych (Dz. U. Nr 9, poz. 84 z późn. zm.)	1.01.2006	1.01.2006-31.12.2006	MŚP	rozwój małych i średnich przedsiębiorstw	Burmistrz Miasta Złotoryi	-	-	0,1	0,1	0,31

Lp.	Numer programu pomocowego	Nazwa programu	Podstawa prawna	Data zatwierdzenia przez KE	Okres obowiązywania*	Beneficjenci pomocy	Przeznaczenie pomocy	Organy udzielające pomocy	Wartość pomocy [mln PLN]				
									2004	2005	2006	2007	2008
57	XE35/2008	Uchwała nr IX/10/07 Rady Miejskiej w Starachowicach z dnia 16 lipca 2007 roku w sprawie przyjęcia „PROGRAMU POMOCY PRZEDSIĘBIORCOM NA ZATRUDNIENIE”	Art. 18 ust. 2 pkt 8, art. 40 ust.1, art. 41 ust. 1 oraz art. 42 ustawy z dn. 08.03.1990r. o samorządzie gminnym (tekst jednolity: Dz. U. z 2001r. Nr 142 poz.1591 ze zm.), art. 7 ust. 3 ustawy z dn. 12.01.1991r. o podatkach i opłatach lokalnych (tekst jednolity: Dz. U. z 2006r. Nr 121 poz. 844 ze zm.)	23.10.2007	23.10.2007-30.06.2008	przedsiębiorcy tworzący nowe miejsca pracy	zatrudnienie	Prezydent Miasta Starachowice	-	-	-	-	0,30
58	XE16/2005	Pomoc przeznaczona na tworzenie nowych miejsc pracy dla osób odchodzących z rolnictwa i osób zagrożonych procesami restrukturyzacyjnymi.	Art. 31 ustawy z dnia 20 kwietnia 2004 r. o Narodowym Planie Rozwoju (Dz. U. Nr 116, poz. 1206). Rozporządzenie Ministra Gospodarki i Pracy z dnia 17 grudnia 2004 r. w sprawie udzielania pomocy na wspieranie inwestycji w zakresie zatrudnienia (Dz. U. z 2004 r., Nr 267, poz. 2653). Rozporządzenie weszło w życie 17 grudnia 2004 r.	17.12.2004	17.12.2004-31.12.2006	przedsiębiorcy tworzący nowe miejsca pracy	zatrudnienie	Marszałek Województwa	-	0,2	9,4	1,4	0,25
59	N 627/2005	Program pomocy regionalnej dla przedsiębiorców inwestujących na terenie gminy Turek	Uchwała Rady Miejskiej w Turku zmieniająca uchwałę w sprawie programu pomocowego gminy Miejskiej Turek. Art. 7 ust. 3 ustawy z dnia 12 stycznia 1991 r. o podatkach i opłatach lokalnych (Dz. U. Nr 9, poz. 84 z późn. zm.)	9.03.2006	9.03.2006-31.12.2006	małe, średnie i duże przedsiębiorstwa realizujące inwestycje początkowe na terenie gminy Turek i tworzące nowe miejsca pracy związane z inwestycjami początkowymi w gminie Turek	regionalna	Burmistrz Miasta Turek	-	-	0,05	0,2	0,19
60	XR129/2007	Program regionalnej pomocy inwestycyjnej w sprawie zwolnienia od podatku od nieruchomości dla podmiotów prowadzących działalność gospodarczą na terenie miasta Katowice	art. 18 ust. 2 pkt 8, art. 40 ust.1, art. 42 ustawy z dnia 8 marca 1990r. o samorządzie gminnym (Dz. U. z 2001r. Nr 142, poz. 1591 z późn. zm.), art. 7 ust. 3 i art. 20b ustawy z dnia 12 stycznia 1991r. o podatkach i opłatach lokalnych (Dz. U. z 2006r. Nr 121 poz. 844 z późn. zm.)	23.06.2007	23.06.2007-31.12.2010	przedsiębiorstwa prowadzące działalność na terenie miasta Katowice	regionalna	Prezydent Miasta Katowice	-	-	-	-	0,14
61	XE36/2008	Pomoc na zatrudnienie udzielana na podstawie rozporządzenia Ministra Rozwoju Regionalnego z dnia 6 maja 2008 r. w sprawie udzielania pomocy publicznej w ramach Programu Operacyjnego Kapitał Ludzki	art. 21 ust. 3 ustawy z dnia 6 grudnia 2006 r. o zasadach prowadzenia polityki rozwoju (Dz. U. 227, poz. 1658 z późn. zm.), Rozdział 1, 2, 6 rozporządzenia Ministra Rozwoju Regionalnego z dnia 6 maja 2008 r. w sprawie udzielania pomocy publicznej w ramach Programu Operacyjnego Kapitał Ludzki (Dz. U. Nr 90, poz. 557)	6.05.2008	6.05.2008-31.12.2013	przedsiębiorcy tworzący nowe miejsca pracy	zatrudnienie	różne podmioty	-	-	-	-	0,13

Lp.	Numer programu pomocowego	Nazwa programu	Podstawa prawna	Data zatwierdzenia przez KE	Okres obowiązywania*	Beneficjenci pomocy	Przeznaczenie pomocy	Organy udzielające pomocy	Wartość pomocy [mln PLN]				
									2004	2005	2006	2007	2008
62	XR130/2007	Program pomocy regionalnej dla przedsiębiorców inwestujących na terenie Gminy Goleniów	Uchwała nr VIII/73/07 Rady Miejskiej w Goleniowie w sprawie zwolnienia z podatku od nieruchomości w ramach regionalnej pomocy dla przedsiębiorców na terenie Gminy Goleniów. Art. 7 ust. 3 ustawy z dnia 12 stycznia 1991 r. o podatkach i opłatach lokalnych (Dz. U. z 2006r. Nr 121, poz.844, Nr 220, poz.1601, Nr 225, poz.1625, Nr 245, poz.1775, Nr 249 poz.1828, Nr 251, poz.1847)	16.05.2007	16.05.2007-31.12.2013	przedsiębiorcy inwestujący na terenie Gminy Goleniów	wyłączenia regionalne	Burmistrz Gminy Goleniów	-	-	-	-	0,13
63	XR101/2007	Uchwała nr III/15/06 Rady Miejskiej Wrocławia z dnia 28 grudnia 2006 r. w sprawie zwolnień od podatku od nieruchomości w ramach programu pomocy regionalnej na wspieranie nowych inwestycji dla przedsiębiorców prowadzących działalność gospodarczą w obrębie parków przemysłowych, parków technologicznych oraz specjalnych stref ekonomicznych usytuowanych na terenie Wrocławia	Art.18 ust.2 pkt 15 ustawy z dnia 8 marca 1990 r. o samorządzie gminnym (Dz. U. z 2001 r. Nr 142, poz.1591 ze zm.) Art. 7 ust 3 ustawy z dnia 12 stycznia 1991r. o podatkach i opłatach lokalnych (Dz. U. z 2006 r. Nr 121, poz.844 )	19.01.2007	19.01.2007-31.12.2013	przedsiębiorcy prowadzący działalność gospodarczą w obrębie parków przemysłowych, parków technologicznych oraz specjalnych stref ekonomicznych usytuowanych na terenie Wrocławia	regionalna	Prezydent Wrocławia	-	-	-	-	0,12
64	XE29/2007	Program pomocy w zakresie zatrudnienia w ramach wyłączeń grupowych dla przedsiębiorców tworzących nowe miejsca pracy na terenie Gminy Miasto Świdnica	Art. 7 ust. 3 ustawy z dnia 12 stycznia 1991 r. o podatkach i opłatach lokalnych (tekst jednolity z 2006 r. Dz. U. Nr 121, poz. 844 ze zmianami)	26.05.2007	26.05.2007-30.06.2008	przedsiębiorcy tworzący nowe miejsca pracy na terenie miasta Świdnica	zatrudnienie	Burmistrz Miasta Świdnica	-	-	-	0,02	0,10

Lp.	Numer programu pomocowego	Nazwa programu	Podstawa prawna	Data zatwierdzenia przez KE	Okres obowiązywania*	Beneficjenci pomocy	Przeznaczenie pomocy	Organy udzielające pomocy	Wartość pomocy [mln PLN]				
									2004	2005	2006	2007	2008
65	XE29/2008	Program w sprawie zwolnienia przedsiębiorców od podatku od nieruchomości w ramach pomocy horyzontalnej (Namysłów)	Uchwała Nr III/14/06 Rady Miejskiej w Namysłowie z dnia 14 grudnia 2006 r. w sprawie zwolnienia przedsiębiorców od podatku od nieruchomości w ramach pomocy horyzontalnej (Dz. Urz. Woj. Opolskiego z 2006 r. Nr 91, poz. 2692), Uchwała Nr IX/71/07 Rady Miejskiej w Namysłowie z dnia 31 maja 2007 r. zmieniająca uchwałę w sprawie zwolnienia przedsiębiorców od podatku od nieruchomości w ramach pomocy horyzontalnej (Dz. Urz. Woj. opolskiego z 2007 r. Nr 54, poz. 1720), Art. 7 ust. 3 ustawy z dnia 12 stycznia 1991 r. o podatkach i opłatach lokalnych (Dz. U. z 2006 r. Nr 121, poz. 844 ze zm.)	09.2007	09.2007-31.12.2008	przedsiębiorcy tworzący nowe miejsca pracy	zatrudnienie	Burmistrz Namysłowa	-	-	-	-	0,10
66	XE9/2008	Program pomocy horyzontalnej na zatrudnienie dla przedsiębiorców udzielanej na terenie Miasta Kalisza	Art. 7 ust. 3 ustawy z dnia 12 stycznia 1991 r. o podatkach i opłatach lokalnych (Dz. U. z 2002 r. Nr 9, poz. 84 z późn. zm.) Uchwała Nr XLIV/682/2006 Rady Miejskiej Kalisza z dnia 27 kwietnia 2006 r. w sprawie programu pomocy horyzontalnej na zatrudnienie udzielanej dla przedsiębiorców na terenie miasta Kalisza.	6.12.2006	6.12.2006-20.06.2008	przedsiębiorcy tworzący nowe miejsca pracy	zatrudnienie	Prezydent Miasta Kalisza	-	-	-	0,1	0,10
67	XE25/2005	Program pomocy przedsiębiorstwom na zatrudnienie	Art. 18 ust. 2 pkt 8, art. 40 ust. 1, art. 41 ust. 1, art. 42 ustawy z dn. 8.3.1990 r. o samorządzie gminnym (tekst jednolity: Dz. U. z 2001 r. nr 142 poz. 1591 ze zm.) oraz art. 7 ust. 3 ustawy z dn. 12.1.1991 r. o podatkach i opłatach lokalnych (tekst jednolity: Dz. U. z 2002 r. nr 9 poz. 84 ze zm.)	5.08.2005	5.08.2005-31.12.2006	przedsiębiorcy tworzący nowe miejsca pracy	zatrudnienie	Prezydent Miasta Starachowice	-	-	0,1	0	-
68	XS5/06	Program Pomocy Publicznej na Rozwój Małych i Średnich Przedsiębiorstw w Ramach Wyłączeń Grupowych – Dzierżoniów	Uchwała Nr XLIII/298/05 Rady Miejskiej Dzierżoniowa z dnia 27 czerwca 2005 r. Art. 7 ust. 3 ustawy z dnia 12 stycznia 1991 r. o podatkach i opłatach lokalnych (Dz. U. z 2002 r. Nr 9, poz. 84, z poz. 84 z późn. zm.)	7.11.2005	7.11.2005-31.12.2006	MŚP	rozwój małych i średnich przedsiębiorstw	Burmistrz Miasta Dzierżoniów	-	-	0,3	0	0,07
69	XR163/2007	Program pomocy regionalnej miasta Łodzi na wspieranie nowych inwestycji w działalność wytwórczą i tworzenie związanych z nimi nowych miejsc pracy	Art. 7 ust. 3 ustawy z dnia 12 stycznia 1991 r. o podatkach i opłatach lokalnych (Dz. U. z 2006 r. Nr 121, poz. 844, z późn. zm.) UCHWAŁA Nr VIII/136/07 RADY MIEJSKIEJ W ŁODZI z dnia 28 marca 2007 r. w sprawie zwolnień od podatku od nieruchomości w ramach pomocy regionalnej na wspieranie nowych inwestycji w działalność wytwórczą i tworzenie związanych z nimi nowych miejsc pracy.	9.06.2007	9.06.2007-31.12.2013	podmioty podejmujące nowe inwestycje w działalność wytwórczą i tworzący związane z nimi nowe miejsca pracy	regionalna	Wójt, burmistrz (prezydent miasta)	-	-	-	0,02	0,07

Lp.	Numer programu pomocowego	Nazwa programu	Podstawa prawna	Data zatwierdzenia przez KE	Okres obowiązywania*	Beneficjenci pomocy	Przeznaczenie pomocy	Organy udzielające pomocy	Wartość pomocy [mln PLN]				
									2004	2005	2006	2007	2008
70	X156/2009	Pomoc finansowa na doradztwo udzielana przez Polską Agencję Rozwoju Przedsiębiorczości w ramach Programu Operacyjnego Kapitał Ludzki	art. 6b ust. 10 ustawy z dnia 9 listopada 2000 r. o utworzeniu Polskiej Agencji Rozwoju Przedsiębiorczości (Dz. U. z 2007 r. Nr 42, poz. 275 oraz z 2008 r. Nr 116, poz. 730 i 732) Rozporządzenie Ministra Rozwoju Regionalnego z dnia 20 czerwca 2008 r. w sprawie udzielania przez Polską Agencję Rozwoju Przedsiębiorczości pomocy finansowej w ramach Programu Operacyjnego Kapitał Ludzki (Dz. U. Nr 111, poz. 710)	27.06.2008	27.06.2008 - 31.12.2013	MŚP	rozwój małych i średnich przedsiębiorstw	PARP	-	-	-	-	0,06
71	XR74/2008	Program pomocy regionalnej na nowe inwestycje	Art. 7 ust. 3 ustawy z dnia 12 stycznia 1991 r. o podatkach i opłatach lokalnych (j. t. Dz. U. z 2006 r. Nr 121 poz. 844 ze zm.) Uchwała Nr XI/75/07 Rady Miasta Kostrzyn nad Odrą z dnia 7 września 2007 r. w sprawie zwolnień przedsiębiorców od podatku od nieruchomości stanowiących pomoc regionalną na wspieranie nowych inwestycji (Dz. Urz. Woj. Lubuskiego Nr 92 poz. 1269)	28.09.2007	28.09.2007- 31.12.2013	przedsiębiorcy podejmujący nowe inwestycje	regionalna	Burmistrz Miasta Kostrzyn nad Odrą	-	-	-	-	0,06
72	XS85/2008	PROGRAM POMOCY HORYZONTALNEJ NA ROZWÓJ MAŁYCH I ŚREDNICH PRZEDSIĘBIORSTW NA TERENIE GMINY KARLINO	Art. 7 ust.3 ustawy z dn. 12.01.1991 r. O podatkach i opłatach lokalnych (Dz. U. z 2006r. Nr 123, poz.884 ze zm.), Uchwała nr Li/404/06 Rady Miejskiej w Karliniu z 28 kwietnia 2006 r.(Dz. Urz. Województwa zachodniopomorskiego nr 71, poz. 1267, nr 114, poz. 2185, z 2007 r. Nr 50, poz.746, nr 64, poz.1001)	9.06.2006	9.06.2006- 30.06.2008	MŚP	rozwój małych i średnich przedsiębiorstw	Burmistrz Miasta i Gminy Karlino	-	-	-	-	0,06
73	XS288/2007	Pomoc publiczna na rozwój małych i średnich przedsiębiorstw w ramach wyłączeń grupowych (Namysłów)	Uchwała Nr XXXIV/261/06 Rady Miejskiej w Namysławie z dnia 10 kwietnia 2006 r. w sprawie pomocy publicznej na rozwój małych i średnich przedsiębiorstw w ramach wyłączeń grupowych na terenie Gminy Namysłów, Uchwała Nr IX/72/07 Rady Miejskiej w Namysławie z dnia 31 maja 2007 r. zmieniająca uchwałę w sprawie pomocy publicznej na rozwój małych i średnich przedsiębiorstw w ramach wyłączeń grupowych na terenie Gminy Namysłów art. 7 ust. 3 ustawy z dnia 12 stycznia 1991 r. o podatkach i opłatach lokalnych (Dz. U. z 2006 r. Nr 121, poz. 844 ze zm.),	1.02.2007	1.02.2007- 30.06.2008	MŚP	rozwój małych i średnich przedsiębiorstw	Wójt, burmistrz (prezydent miasta)	-	-	-	0,1	0,05

Lp.	Numer programu pomocowego	Nazwa programu	Podstawa prawna	Data zatwierdzenia przez KE	Okres obowiązywania*	Beneficjenci pomocy	Przeznaczenie pomocy	Organy udzielające pomocy	Wartość pomocy [mln PLN]				
									2004	2005	2006	2007	2008
74	XS4/06	Program pomocy dla Małych i Średnich Przedsiębiorstw w Gminie Alwernia	Uchwała Rady Miejskiej w Alwerni w sprawie programu pomocy dla Małych i Średnich Przedsiębiorstw w Gminie Alwernia. Art. 7 ust. 3 ustawy z dnia 12 stycznia 1991r. o podatkach i opłatach lokalnych (tekst jedn. Dz. U. z 2002r., Nr 9, poz. 84 z późn. zm.).	1.12.2005	1.12.2005-31.06.2006	MŚP	rozwój małych i średnich przedsiębiorstw	Burmistrz Gminy Alwernia	-	-	0	0	0,04
75	XS175/2007	Program pomocy w zakresie zwolnień od podatku od nieruchomości dla przedsiębiorców na terenie miasta Ostrowa Wielkopolskiego z tytułu nowych inwestycji	Art. 18 ust. 2 pkt 8 i 40 ustawy z dnia 8 marca 1990 r. o samorządzie gminnym (Dz. U. z 2001 r. nr 142, poz. 1591 ze zmianami), Art. 2, art. 7 ust 3 ustawy z dnia 12 stycznia 1991 r. o podatkach i opłatach lokalnych (Dz. U. z 2002 r. nr 9, poz. 84 ze zmianami), Uchwała Rady Miejskiej Ostrowa Wielkopolskiego nr XXXVIII/534/2006 z dnia 28 lutego 2006 r.	8.05.2006	8.05.2006-31.12.2006	MŚP	rozwój małych i średnich przedsiębiorstw	Wójt, burmistrz (prezydent miasta)	-	-	0	0,02	0,03
76	XR127/2007	Program regionalnej pomocy inwestycyjnej dla przedsiębiorców na terenie miasta Stargardu Szczecińskiego	Uchwała Nr VII/64/07 w sprawie przyjęcia programu regionalnej pomocy inwestycyjnej dla przedsiębiorców na terenie miasta Stargardu Szczecińskiego. Art. 7 ust. 3 ustawy z dnia 12 stycznia 1991 roku o podatkach i opłatach lokalnych (Dz. U. z 2006 r. Nr 121, poz. 844, ze zm.)	29.05.2007	29.05.2007-31.12.2013	przedsiębiorcy z miasta Stargard Szczeciński	regionalna	Wójt, burmistrz (prezydent miasta)	-	-	-	0,01	0,02
77	PL 13/2004	Pomoc dla przedsiębiorców na szkolenia niepełnosprawnych pracowników	Rozporządzenie Rady Ministrów z dnia 18 maja 2004 r. w sprawie szczegółowych warunków udzielania pomocy na szkolenia pracowników niepełnosprawnych (Dz. U. Nr 114, poz. 1193). Art. 41 ustawy z dnia 27 sierpnia 1997 r. o rehabilitacji zawodowej i społecznej oraz zatrudnianiu osób niepełnosprawnych (Dz. U. Nr 123, poz. 776 z późn. zm.).	2004	2004-1.05.2007	pracodawcy zatrudniający niepełnosprawnych pracowników	szkolenia	Starostowie	0	0	0,002	0	0,01
78	XS75/06	Program pomocy w ramach wyłączeń grupowych dla małych i średnich przedsiębiorstw na wspieranie nowych inwestycji na terenie parków przemysłowych, parków technologicznych oraz specjalnych stref ekonomicznych usytuowanych w obrębie Wrocławia	Uchwała Nr XLIX/3110/06 Rady Miejskiej Wrocławia z dnia 06 kwietnia 2006 roku. Art. 7 ust. 3 ustawy z dnia 12 stycznia 1991 r. o podatkach i opłatach lokalnych (j.t. Dz. U z 2002 r., Nr 9, poz. 84 ze zm.)	6.04.2006	6.04.2006-31.12.2006	MŚP	rozwój małych i średnich przedsiębiorstw	Wójt, burmistrz (prezydent miasta)	-	-	-	0,01	0,01

Lp.	Numer programu pomocowego	Nazwa programu	Podstawa prawna	Data zatwierdzenia przez KE	Okres obowiązywania*	Beneficjenci pomocy	Przeznaczenie pomocy	Organy udzielające pomocy	Wartość pomocy [mln PLN]				
									2004	2005	2006	2007	2008
79	XR179/2007	Szczeciński Program Regionalnej Pomocy Inwestycyjnej w Podatku od Nieruchomości	Art. 7 ustawy z dnia 12 stycznia 1991 r. o podatkach i opłatach lokalnych (Dz. U. z 2006 r. Nr 121, poz. 844). Uchwała Rady Miasta Szczecin z dnia 9 lipca 2007 r. w sprawie przyjęcia Szczecińskiego Programu Pomocy Inwestycyjnej w Podatku od Nieruchomości.	12.09.2007	12.09.2007-31.12.2010	przedsiębiorcy zatrudniający na terenie Gminy Miasto Szczecin	regionalna	Prezydent Miasta Szczecin	-	-	0	0	0,0002
80	PI	Pomoc w formie zwolnień podatkowych, przyznana przed akcesją, której realizacja (wypłata) nastąpiła w roku xxxx ["xxxx" oznacza rok, za który są dane]	różne	-	-	różne	różne	różne	-	494,7	525,4	594,9	487,26
81	Pomoc udzielana bezpośrednio na podstawie rozporządzeń Komisji Europejskiej	-	Ustawa o zasadach finansowania nauki (Dz. U. Nr 238, poz. 2390, z późn. zm.)	-	-	różne	realizacja projektów B+R+I	Minister Nauki i Szkolnictwa Wyższego	-	-	-	-	43,79
82	N 8/2007	Program pomocy horyzontalnej na ochronę środowiska przeznaczonej na inwestycje służące poprawie jakości paliw i technologii silnikowych PL 19/2004	Art. 405 ustawy z dnia 27.04.2001 r. Prawo ochrony środowiska (Dz. U. Nr 62, poz. 627 z późn. zm.)	5.12.2007	5.12.2007-31.12.2012	wszystkie przedsiębiorstwa	ochrona środowiska	Fundusze ochrony środowiska	-	-	-	-	-
83	N 9/2007	Program pomocy horyzontalnej na ochronę środowiska przeznaczonej na inwestycje służące ograniczeniu emisji lotnych związków organicznych PL 21/2004	Art. 405 ustawy z dnia 27.04.2001 r. Prawo ochrony środowiska (Dz. U. Nr 62, poz. 627 z późn. zm.), rozporządzenie Ministra Środowiska z dnia 8 kwietnia 2008 r. w sprawie szczegółowych warunków udzielania pomocy publicznej na przedsięwzięcia będące inwestycjami służącymi ograniczeniu emisji lotnych związków organicznych (Dz. U. Nr 62, poz. 392)	18.10.2007	18.10.2007-31.12.2012	wszystkie przedsiębiorstwa	ochrona środowiska	Fundusze ochrony środowiska	-	-	-	0,001	-
84	N 26/2007	Wsparcie funduszy kapitałowych inwestujących w mikro-, małe i średnie przedsiębiorstwa	Ustawa z dnia 4 marca 2005 r. o Krajowym Funduszu Kapitałowym (Dz. U. Nr 57, poz. 491). ROZPORZĄDZENIE MINISTRA GOSPODARKI z dnia 15 czerwca 2007 r. w sprawie wsparcia finansowego udzielanego przez Krajowy Fundusz Kapitałowy (Dz. U. Nr 115, poz. 796)	17.04.2007	17.04.2007-31.12.2013	MŚP	kapitał podwyższonego ryzyka	Krajowy Fundusz Kapitałowy	-	-	-	-	-

Lp.	Numer programu pomocowego	Nazwa programu	Podstawa prawna	Data zatwierdzenia przez KE	Okres obowiązywania*	Beneficjenci pomocy	Przeznaczenie pomocy	Organy udzielające pomocy	Wartość pomocy [mln PLN]				
									2004	2005	2006	2007	2008
85	N 195/2008	Pomoc na inwestycje w zakresie transportu multimodalnego w ramach RPO	1. ustawa z dnia 6 grudnia 2006 r. o zasadach prowadzenia polityki rozwoju (Dz. U. z 2006 r. Nr 227, poz. 1658 ze zm.) 2. projekt rozporządzenia Ministra Rozwoju Regionalnego w sprawie udzielania pomocy na inwestycje w zakresie transportu multimodalnego w ramach regionalnych programów operacyjnych	12.11.2008	12.11.2008-30.06.2015	przedsiębiorstwa zarządzające infrastrukturą transportu multimodalnego lub prowadzącym działalność gospodarczą związaną z transportem multimodalnym	sektorowa	Marszałkowie województw	-	-	-	-	-
86	N 21/2008	Program pomocy na restrukturyzację dla przedsiębiorców w trudnej sytuacji ekonomicznej	Art. 18 i art. 20 ustawy z dnia 30 sierpnia 2002 r. o restrukturyzacji niektórych należności publicznoprawnych od przedsiębiorców (Dz. U. Nr 155, poz. 1287 ze zm.) oraz rozporządzenie Rady Ministrów z dnia 5 września 2006 r. w sprawie szczegółowych warunków udzielania małym i średnim przedsiębiorcom pomocy publicznej na restrukturyzację niektórych należności publicznoprawnych (Dz. U. Nr 169, poz. 1202), Art. 48 § 1 pkt 1 i 2 i art. 67 § 1 ustawy Ordynacja podatkowa (Dz. U. z 2005 r. Nr 8, poz. 60 ze zm.) - obecnie zastąpione przez : art. 67a i art. 67 b § 1 pkt 3 lit. i ww. ustawy- oraz rozporządzenie Rady Ministrów z dnia 11 września 2007 r. w sprawie szczegółowych warunków udzielania niektórych ulg w spłacie zobowiązań podatkowych stanowiących pomoc publiczną na restrukturyzację (Dz. U. Nr 179, poz. 1266).	20.08.2008	20.08.2008-9.10.2009	MŚP w trudnej sytuacji ekonomicznej	restrukturyzacja	organy podatkowe	-	-	-	-	-
87	XE25/2005	Program pomocy przedsiębiorstwom na zatrudnienie	Art. 18 ust. 2 pkt 8, art. 40 ust. 1, art. 41 ust. 1, art. 42 ustawy z dn. 8.3.1990 r. o samorządzie gminnym (tekst jednolity: Dz. U. z 2001 r. nr 142 poz. 1591 ze zm.) oraz art. 7 ust. 3 ustawy z dn. 12.1.1991 r. o podatkach i opłatach lokalnych (tekst jednolity: Dz. U. z 2002 r. nr 9 poz. 84 ze zm.)	5.08.2005	5.08.2005-31.12.2006	przedsiębiorcy tworzący nowe miejsca pracy	zatrudnienie	Prezydent Miasta Starachowice	-	-	0,1	0	-

Lp.	Numer programu pomocowego	Nazwa programu	Podstawa prawna	Data zatwierdzenia przez KE	Okres obowiązywania*	Beneficjenci pomocy	Przeznaczenie pomocy	Organy udzielające pomocy	Wartość pomocy [mln PLN]				
									2004	2005	2006	2007	2008
88	XS2/2007	Wsparcie w zakresie inwestycji udzielane małym i średnim przedsiębiorcom posiadającym siedzibę na terytorium Rzeczypospolitej Polskiej (SPO-WKP 2.3)	Rozdział 3 rozporządzenia Ministra Gospodarki i pracy z dnia 27 sierpnia 2004 r. w sprawie udzielania przez Polską Agencję Rozwoju Przedsiębiorczości pomocy finansowej w ramach Sektorowego Programu Operacyjnego – Wzrost konkurencyjności przedsiębiorstw (Dz. U. z 2004 r., Nr 195, poz. 2010 z 7 września 2004 r. z późn. zm.) Art. 6b ust.2 ustawy z dnia 9 listopada 2000 r. o utworzeniu Polskiej Agencji Rozwoju Przedsiębiorczości (Dz. U. Nr 109, poz. 1158 z późn. zm.)	7.09.2004	7.09.2004-30.06.2008	MŚP	wylączenia dla MŚP	Prezes PARP	-	-	-	53,4	-
89	XS3/2007	Wsparcie w zakresie doradztwa udzielane małym i średnim przedsiębiorcom posiadającym siedzibę na terytorium Rzeczypospolitej Polskiej	Rozdział 2 rozporządzenia Ministra Gospodarki i pracy z dnia 27 sierpnia 2004 r. w sprawie udzielania przez Polską Agencję Rozwoju Przedsiębiorczości pomocy finansowej w ramach Sektorowego Programu Operacyjnego – Wzrost konkurencyjności przedsiębiorstw (Dz. U. z 2004 r., Nr 195, poz. 2010 z 7 września 2004 r. z późn. zm.) Art. 6b ust.10 ustawy z dnia 9 listopada 2000 r. o utworzeniu Polskiej Agencji Rozwoju Przedsiębiorczości (Dz. U. Nr 109, poz. 1158 z późn. zm.)	7.09.2004	7.09.2004-30.06.2008	MŚP	wylączenia dla MŚP	Prezes PARP	-	-	-	-	-
90	XR97/2007	Uchwała nr III/13/06 Rady Miejskiej Wrocławia z dnia 28 grudnia 2006 r. w sprawie zwolnień od podatku od nieruchomości w ramach programu pomocy regionalnej na wspieranie nowych inwestycji przeznaczonych dla małych, średnich i dużych przedsiębiorców prowadzących działalność gospodarczą na terenie Wrocławia	Art. 18 ust.2 pkt 15 ustawy z dnia 8 marca 1990 r. o samorządzie gminnym (Dz. U. z 2001 r. Nr 142, poz.1591 ze zm.) Art. 7 ust 3 ustawy z dnia 12 stycznia 1991r. o podatkach i opłatach lokalnych (Dz. U. z 2006 r. Nr 121, poz.844 )	19.01.2007	19.01.2007-31.12.2013	wszystkie przedsiębiorstwa	wylączenia regionalne	Prezydent Wrocławia	-	-	-	-	-

Lp.	Numer programu pomocowego	Nazwa programu	Podstawa prawna	Data zatwierdzenia przez KE	Okres obowiązywania*	Beneficjenci pomocy	Przeznaczenie pomocy	Organy udzielające pomocy	Wartość pomocy [mln PLN]				
									2004	2005	2006	2007	2008
91	XR99/2007	Uchwała nr III/14/06 Rady Miejskiej Wrocławia z dnia 28 grudnia 2006 r. w sprawie zwolnień od podatku od nieruchomości w ramach programu pomocy regionalnej dla przedsiębiorców tworzących nowe miejsca pracy związane z nowymi inwestycjami na terenie Wrocławia	Art.18 ust.2 pkt 15 ustawy z dnia 8 marca 1990 r. o samorządzie gminnym (Dz. U. z 2001 r. Nr 142, poz.1591 ze zm.) Art. 7 ust 3 ustawy z dnia 12 stycznia 1991r. o podatkach i opłatach lokalnych (Dz. U. z 2006 r. Nr 121, poz.844 )	19.01.2007	19.01.2007-31.12.2013	przedsiębiorcy tworzący nowe miejsca pracy związane z nowymi inwestycjami na terenie Wrocławia	wyłączenia regionalne	Prezydent Wrocławia	-	-	-	-	-
92	XR100/2007	Uchwała nr III/16/06 Rady Miejskiej Wrocławia z dnia 28 grudnia 2006 r. w sprawie zwolnień od podatku od nieruchomości w zakresie pomocy regionalnej w ramach programu EIT + na wspieranie nowych inwestycji dla przedsiębiorców innowacyjnych lub prowadzących działalność badawczo-rozwojową na terenie Wrocławia	Art.18 ust.2 pkt 15 ustawy z dnia 8 marca 1990 r. o samorządzie gminnym (Dz. U. z 2001 r. Nr 142, poz.1591 ze zm.) Art. 7 ust 3 ustawy z dnia 12 stycznia 1991r. o podatkach i opłatach lokalnych (Dz. U. z 2006 r. Nr 121, poz.844 )	19.01.2007	19.01.2007-31.12.2013	przedsiębiorcy innowacyjni lub prowadzący działalność badawczo-rozwojową na terenie Wrocławia	wyłączenia regionalne	Prezydent Wrocławia	-	-	-	-	-
93	XR128/2007	Program pomocy regionalnej dla podmiotów podejmujących nowe działania inwestycyjne na terenie gminy Świecie	Uchwała Nr 65/07 Rady Miejskiej w Świeciu z dnia 04 czerwca 2007r. w sprawie zwolnienia z podatku od nieruchomości dla przedsiębiorców na terenie gminy Świecie. Art. 7 ust. 3 ustawy z dnia 12 stycznia 1991r. o podatkach i opłatach lokalnych (Dz. U. z 2006r. Nr 121, poz. 844 z późn. zm.)	11.07.2007	11.07.2007-31.12.2008	przedsiębiorcy podejmujący nowe działania inwestycyjne na terenie gminy Świecie	wyłączenia regionalne	Burmistrz Świecia	-	-	-	-	-
94	XR164/2007	Program pomocy regionalnej miasta Łodzi na wspieranie nowych, dużych inwestycji i tworzenie związanych z nimi nowych miejsc pracy	Art. 7 ust. 3 ustawy z dnia 12 stycznia 1991 r. o podatkach i opłatach lokalnych (Dz. U. z 2006 r. Nr 121, poz. 844, z późn. zm.) UCHWAŁA Nr VIII/137/07 RADY MIEJSKIEJ w ŁODZI z dnia 28 marca 2007 r. w sprawie zwolnień od podatku od nieruchomości w ramach pomocy regionalnej na wspieranie nowych dużych inwestycji i tworzenie związanych z nimi nowych miejsc pracy.	9.06.2007	9.06.2007-31.12.2013	przedsiębiorcy podejmujący nowe duże inwestycje i tworzący nowe miejsca pracy	wyłączenia regionalne	Prezydent Miasta Łodzi	-	-	-	-	-

Lp.	Numer programu pomocowego	Nazwa programu	Podstawa prawna	Data zatwierdzenia przez KE	Okres obowiązywania*	Beneficjenci pomocy	Przeznaczenie pomocy	Organy udzielające pomocy	Wartość pomocy [mln PLN]				
									2004	2005	2006	2007	2008
95	XR176/2007	Program pomocy w formie zwolnień przedmiotowych od podatku od nieruchomości na terenie Gminy Rawicz w celu udzielenia pomocy regionalnej na wspieranie inwestycji początkowych lub tworzenie nowych miejsc pracy związanych z inwestycją początkową.	Art. 7 ust. 3 ustawy z dnia 12 stycznia 1991 r. o podatkach i opłatach lokalnych (tekst jednolity Dz. U. z 2006 r. Nr 121, poz. 844 ze zm.). Uchwała nr VI/40/07 Rady Miejskiej Gminy Rawicz z 27 marca 2007 w sprawie zwolnień przedmiotowych od podatku od nieruchomości na terenie Gminy Rawicz w celu udzielenia pomocy regionalnej na wspieranie inwestycji początkowych lub tworzenie nowych miejsc pracy	31.05.2007	31.05.2007-31.12.2013	przedsiębiorcy podejmujący inwestycje początkowe i tworzący nowe miejsca pracy	wyłączenia regionalne	Burmistrz Gminy Rawicz	-	-	-	-	-
96	XR177/2007	Program pomocy regionalnej na wspieranie nowych inwestycji lub tworzenie nowych miejsc pracy związanych z nową inwestycją w formie zwolnienia z podatku od nieruchomości (Jelcz-Laskowice)	Art. 7 ust. 3 ustawy z dnia 12 stycznia 1991 r. o podatkach i opłatach lokalnych (t.j. Dz. U. z 2006 r. Nr 121, poz. 844 ze zm.). UCHWAŁA Nr X / 74 / 2007 RADY MIEJSKIEJ W JELCZU-LASKOWICACH z dnia 29 czerwca 2007 roku w sprawie udzielania przedsiębiorstwom pomocy regionalnej na wspieranie nowych inwestycji lub tworzenie nowych miejsc pracy związanych z nową inwestycją, w formie zwolnienia z podatku od nieruchomości	1.08.2007	1.08.2007-31.12.2013	przedsiębiorcy podejmujący nowe inwestycje i tworzący nowe miejsca pracy	wyłączenia regionalne	Burmistrz Miasta i Gminy Jelcz-Laskowice	-	-	-	-	-
97	XR178/2007	Program pomocy regionalnej na wspieranie nowych inwestycji lub tworzenie nowych miejsc pracy związanych z nową inwestycją, w formie zwolnienia z podatku od nieruchomości (Głogów)	Uchwała Nr VIII/66/2007 Rady Miejskiej w Głogowie z dnia 27 czerwca 2007 w sprawie udzielania przedsiębiorcom pomocy regionalnej na wspieranie nowych inwestycji lub tworzenie nowych miejsc pracy związanych z nową inwestycją, w formie zwolnienia z podatku od nieruchomości. Art. 7 ust 3 ustawy z dnia 12 stycznia 1991 r. o podatkach i opłatach lokalnych (Dz. U. z 2006 r. Nr 121, poz. 844 ze zm.)	1.08.2007	1.08.2007-31.12.2013	przedsiębiorcy podejmujący nowe inwestycje i tworzący nowe miejsca pracy	wyłączenia regionalne	Prezydent Miasta Głogowa	-	-	-	-	-
98	XR181/2007	Program pomocy w sprawie zwolnienia z podatku od nieruchomości w ramach pomocy regionalnej na wspieranie nowych inwestycji lub tworzenie nowych miejsc pracy związanych z nową inwestycją	Art. 7 ust. 3 ustawy z dnia 12 stycznia 1991 r. o podatkach i opłatach lokalnych (tekst jednolity Dz. U. z 2006 r. Nr 121, poz. 844, z późn. zm.) Uchwała nr 157/XIV/2007 Rady Miasta Częstochowy z dnia 27 sierpnia 2007 roku w sprawie zwolnienia z podatku od nieruchomości w ramach pomocy regionalnej na wspieranie nowych inwestycji lub tworzenie nowych miejsc pracy związanych z nową inwestycją	1.10.2007	1.10.2007-31.12.2013	przedsiębiorcy podejmujący nowe inwestycje i tworzący nowe miejsca pracy	wyłączenia regionalne	Prezydent Miasta Częstochowy	-	-	-	-	-

Lp.	Numer programu pomocowego	Nazwa programu	Podstawa prawna	Data zatwierdzenia przez KE	Okres obowiązywania*	Beneficjenci pomocy	Przeznaczenie pomocy	Organy udzielające pomocy	Wartość pomocy [mln PLN]				
									2004	2005	2006	2007	2008
99	XR17/2008	Program pomocy regionalnej na wspieranie nowych inwestycji dla przedsiębiorców prowadzących działalność gospodarczą na terenie miasta Elbląg	Art. 7 ust. 3 ustawy z dnia 12 stycznia 1991 r. o podatkach i opłatach lokalnych (Dz. U. z 2006 r. Nr 121, poz. 844) Uchwała Nr V/31/2007 Rady Miejskiej w Elblągu z dnia 1 marca 2007 r. w sprawie programu pomocy regionalnej na wspieranie nowych inwestycji dla przedsiębiorców prowadzących działalność gospodarczą na terenie miasta Elbląg (Dz. Urz. Województwa Warmińsko - Mazurskiego z dnia 25 maja 2007 r. Nr 74, poz. 1175)	9.06.2007	9.06.2007-31.12.2013	przedsiębiorcy prowadzący działalność gospodarczą na terenie miasta Elbląg	wyłączenia regionalne	Prezydent Miasta Elbląg	-	-	-	-	-
100	XR19/2008	Program pomocy regionalnej na tworzenie nowych miejsc pracy związanych z nowymi inwestycjami dla przedsiębiorców prowadzących działalność gospodarczą na terenie miasta Elbląg	Art. 7 ust. 3 ustawy z dnia 12 stycznia 1991 r. o podatkach i opłatach lokalnych (Dz. U. z 2006 r. Nr 121, poz. 844) Uchwała Nr V/32/2007 Rady Miejskiej w Elblągu z dnia 1 marca 2007 r. w sprawie programu pomocy regionalnej na tworzenie nowych miejsc pracy związanych z nowymi inwestycjami dla przedsiębiorców prowadzących działalność gospodarczą na terenie miasta Elbląg (Dz. Urz. Województwa Warmińsko - Mazurskiego z dnia 25 maja 2007 r. Nr 74, poz. 1176)	9.06.2007	9.06.2007-31.12.2013	przedsiębiorcy prowadzący działalność gospodarczą na terenie miasta Elbląg	wyłączenia regionalne	Prezydent Miasta Elbląg	-	-	-	-	-
101	XR21/2008	Program zwolnień z podatku od nieruchomości w ramach pomocy regionalnej na wspieranie nowych inwestycji lub tworzenie nowych miejsc pracy związanych z tą inwestycją.(Gliwice)	Art. 7 ust. 3 ustawy z dnia 12 stycznia 1991 r. o podatkach i opłatach lokalnych (tekst jednolity z 2006 roku Dz. U. Nr 121, poz. 844 z późn. zm.). Uchwała nr VII/165/2007 Rady Miejskiej w Gliwicach z dnia 14 czerwca 2007 r. w sprawie określenia zwolnień z podatku od nieruchomości w ramach pomocy regionalnej na wspieranie nowych inwestycji lub tworzenie nowych miejsc pracy związanych z tą inwestycją.	1.08.2007	1.08.2007-31.12.2013	przedsiębiorcy podejmujący nowe inwestycje i tworzący nowe miejsca pracy	wyłączenia regionalne	Prezydent Miasta Gliwice	-	-	-	-	-

Lp.	Numer programu pomocowego	Nazwa programu	Podstawa prawna	Data zatwierdzenia przez KE	Okres obowiązywania*	Beneficjenci pomocy	Przeznaczenie pomocy	Organy udzielające pomocy	Wartość pomocy [mln PLN]				
									2004	2005	2006	2007	2008
102	XR24/2008	Uchwała nr XIV/92/07 Rady Miejskiej z dnia 24 października 2007 r. w sprawie programu pomocy regionalnej na wspieranie nowych inwestycji lub tworzenie nowych miejsc pracy związanych z nową inwestycją dla przedsiębiorców prowadzących działalność gospodarczą na terenie gminy Szubin	Ustawa o podatkach i opłatach lokalnych (tj. Dz. U. z 2006 r. Nr 121, poz. 844, zmiana Dz. U. z 2005 r Nr 143, poz.1199, z 2006r Nr 220, poz.1601, Nr 225, poz.1635, Nr 245, poz.1775, Nr 249 poz. 1828, Nr 251, poz. 1847) oraz Uchwała nr XIV/92/07 Rady Miejskiej z dnia 24 października 2007 r. w sprawie programu pomocy regionalnej na wspieranie nowych inwestycji lub tworzenie nowych miejsc pracy związanych z nową inwestycją dla przedsiębiorców prowadzących działalność gospodarczą na terenie gminy Szubin (Dz.Urz. Województwa Kuj-Pom. Nr 146, poz 2501)	1.01.2008	1.01.2008-31.12.2013	przedsiębiorcy prowadzący działalność gospodarczą na terenie gminy Szubin	wyłączenia regionalne	Burmistrz Szubina	-	-	-	-	-
103	XR59/2008	Program pomocy przedsiębiorcom inwestującym na terenie miasta Ostrowca Świętokrzyskiego w latach 2007 – 2013	Art. 7 ust. 3 i art. 20b Ustawy z dnia 12 stycznia 1991r. o podatkach i opłatach lokalnych (Dz. U. z 2006r. Nr 121, poz. 844 z późn. zm.)	5.02.2008	5.02.2008-31.12.2013	przedsiębiorcy inwestujący na terenie miasta Ostrowca Świętokrzyskiego w latach 2007–2013	wyłączenia regionalne	Prezydent Miasta Ostrowca Świętokrzyskiego	-	-	-	-	-
104	XS163/2008	Rozporządzenie Ministra Rozwoju Regionalnego w sprawie udzielania pomocy na usługi doradcze dla mikroprzedsiębiorców oraz małych i średnich przedsiębiorców w ramach regionalnych programów operacyjnych	16 Regionalnych Programów Operacyjnych Rozporządzenie Ministra Rozwoju Regionalnego z dnia 11 października 2007 r. w sprawie udzielania pomocy na usługi doradcze dla mikroprzedsiębiorców oraz małych i średnich przedsiębiorców w ramach regionalnych programów operacyjnych (Dz. U. Nr 193, poz. 1398) wydane na podstawie art. 21 ust. 3 ustawy z dnia 6 grudnia 2006 r. o zasadach prowadzenia polityki rozwoju (Dz. U. Nr 227, poz. 1658 oraz z 2007 r. Nr 140, poz. 984)	3.11.2007	3.11.2007-31.12.2008	MŚP	wyłączenia dla MŚP	instytucje zarządzające, instytucje pośredniczące albo instytucje wdrażające	-	-	-	-	-
105	XS226/2008	Pomoc na świadczenie usług doradczych dla MŚP, udzielana na podstawie rozporządzenia Ministra Rozwoju Regionalnego z dnia 6 maja 2008 r. w sprawie udzielenia pomocy publicznej w ramach Programu Operacyjnego Kapitał Ludzki	art. 21 ust. 3 ustawy z dnia 6 grudnia 2006 r. o zasadach prowadzenia polityki rozwoju (Dz. U. 227, poz. 1658 z późn. zm.) Rozdziały 1, 4, 6 rozporządzenia Ministra Rozwoju Regionalnego z dnia 6 maja 2008 r. w sprawie udzielania pomocy publicznej w ramach Programu Operacyjnego Kapitał Ludzki (Dz. U. Nr 90, poz. 557) - Rozdziały 1, 4, 6 rozporządzenia Ministra Rozwoju Regionalnego z dnia 6 maja 2008 r. w sprawie udzielania pomocy publicznej w ramach Programu Operacyjnego Kapitał Ludzki (Dz. U. Nr 90, poz. 557)	6.05.2008	6.05.2008-31.12.2013	MŚP	wyłączenia dla MŚP	różne podmioty	-	-	-	-	-

Lp.	Numer programu pomocowego	Nazwa programu	Podstawa prawna	Data zatwierdzenia przez KE	Okres obowiązywania*	Beneficjenci pomocy	Przeznaczenie pomocy	Organy udzielające pomocy	Wartość pomocy [mln PLN]				
									2004	2005	2006	2007	2008
106	XT74/2008	Rozporządzenie Ministra Rozwoju Regionalnego w sprawie udzielania pomocy na szkolenia w ramach regionalnych programów operacyjnych	16 Regionalnych Programów Operacyjnych (RPO dla poszczególnych województw) Rozporządzenie Ministra Rozwoju Regionalnego z dnia 2 października 2007 r. w sprawie udzielania pomocy na szkolenia w ramach regionalnych programów operacyjnych (Dz. U. Nr 185, poz. 1318) wydane na podstawie art. 21 ust. 3 ustawy z dnia 6 grudnia 2006 r. o zasadach prowadzenia polityki rozwoju (Dz. U. Nr 227, poz. 1658 oraz z 2007 r. Nr 140, poz. 984)	25.10.2007	25.10.2007-31.12.2008	wszystkie podmioty	wylaczenia na szkolenia	instytucje zarządzające, instytucje pośredniczące albo instytucje wdrażające	-	-	-	-	-
107	XR119/2008	Rozporządzenie Rady Ministrów z dnia 5 sierpnia 2008 r. w sprawie udzielania przez gminy zwolnień od podatku od nieruchomości oraz podatku od środków transportowych, stanowiących regionalną pomoc inwestycyjną	Rozporządzenie Rady Ministrów z dnia 5 sierpnia 2008 r. w sprawie udzielania przez gminy zwolnień od podatku od nieruchomości oraz podatku od środków transportowych, stanowiących regionalną pomoc inwestycyjną (Dz. U. Nr 146, poz. 927), Art. 20d ust. 1 ustawy z dnia 12 stycznia 1991 r. o podatkach i opłatach lokalnych (Dz. U. z 2006 r. Nr 121, poz. 844, z późn. zm.)	09.10.2008	do 31.12.2013	różne podmioty	wylaczenia regionalne	2543 gminne organy podatkowe, tj. wójt, burmistrz lub prezydent miasta	-	-	-	-	-
108	X136/2009	Pomoc finansowa dla nowych inwestycji o dużym znaczeniu dla gospodarki w ramach Programu Operacyjnego Innowacyjna Gospodarka, 2007-2013	art. 21 ust. 3 ustawy z dnia 6 grudnia 2006 r. o zasadach prowadzenia polityki rozwoju (Dz. U. 227, poz. 1658 z późn. zm.), Rozporządzenie Ministra Gospodarki z dnia 2 kwietnia 2008 r. w sprawie udzielania pomocy finansowej dla nowych inwestycji o dużym znaczeniu dla gospodarki w ramach Programu Operacyjnego Innowacyjna Gospodarka, 2007-2013 (Dz. U. Nr 61, poz. 379)	14.04.2008	do 31.12.2013	przedsiębiorcy podejmujący inwestycje o dużym znaczeniu dla gospodarki	wylaczenia regionalne	Ministerstwo Gospodarki, Departament Wdrażania Programów Operacyjnych	-	-	-	-	-
109	X144/2009	Pomoc na szkolenia specjalistyczne udzielana w ramach pomocy finansowej dla nowych inwestycji o dużym znaczeniu dla gospodarki w ramach Programu Operacyjnego Innowacyjna Gospodarka, 2007-2013	art. 21 ust. 3 ustawy z dnia 6 grudnia 2006 r. o zasadach prowadzenia polityki rozwoju (Dz. U. 227, poz. 1658 z późn. zm.), Rozporządzenie Ministra Gospodarki z dnia 2 kwietnia 2008 r. w sprawie udzielania pomocy finansowej dla nowych inwestycji o dużym znaczeniu dla gospodarki w ramach Programu Operacyjnego Innowacyjna Gospodarka, 2007-2013 (Dz. U. Nr 61, poz. 379)	14.04.2008	do 31.12.2008	przedsiębiorcy podejmujący inwestycje o dużym znaczeniu dla gospodarki	wylaczenia na szkolenia	Ministerstwo Gospodarki, Departament Wdrażania Programów Operacyjnych	-	-	-	-	-

Lp.	Numer programu pomocowego	Nazwa programu	Podstawa prawna	Data zatwierdzenia przez KE	Okres obowiązywania*	Beneficjenci pomocy	Przeznaczenie pomocy	Organy udzielające pomocy	Wartość pomocy [mln PLN]				
									2004	2005	2006	2007	2008
110	X154/2009	Program pomocy regionalnej dla przedsiębiorców tworzących nowe miejsca pracy związane z nowymi inwestycjami na terenie Miasta Kutno	Art. 7 ust. 3 ustawy z dnia 12 stycznia 1991 r. o podatkach i opłatach lokalnych (Dz. U. z 2006 r. Nr 121, poz. 844, z późn. zm.); Uchwała Nr X/89/07 Rady Miasta Kutno z dnia 15 maja 2007 r. w sprawie zwolnień od podatku od nieruchomości w ramach programu pomocy regionalnej dla przedsiębiorców tworzących nowe miejsca pracy związane z nowymi inwestycjami na terenie Miasta Kutno (Dz. Urz. Woj. Łódzkiego z 2007 r. Nr 189, poz. 1792)	02.02.2009	05.07.2007 - 31.12.2013	MŚP, duże przedsiębiorstwa	wyłączenia regionalne	Prezydent Miasta Kutno	-	-	-	-	-
<b>Suma</b>													<b>11 306,7</b>

\* W przypadku, gdy pomoc została udzielona na kilka lat, zwłaszcza w formie zwolnień podatkowych, dane o niej mogą być przekazywane przez podmioty udzielające pomocy również po upływie okresu obowiązywania programu. Beneficjent nabył bowiem prawo do pomocy jeszcze w trakcie jego obowiązywania, a zachował do niego prawo po zakończeniu okresu jego obowiązywania.

## Załącznik 2. Lista beneficjentów pomocy indywidualnej udzielonej w roku 2008

Lp.	Numer sprawy	Data zatwierdzenia przez KE / przyznania pomocy	Nazwa beneficjenta pomocy	Wartość pomocy [mln PLN]	Podmioty udzielające pomocy	Przeznaczenie pomocy
1	N 299/2007	25.06.2008	LIP - PL - Sharp Manufacturing Poland Sp. z o.o.	89,7	Minister Gospodarki	regionalna
2	N 638/2007	02.04.2008	Pomoc na rozbudowę Regionalnego Portu Lotniczego: Port Lotniczy Łódź Sp. z o.o.	20,1	Urząd Marszałkowski w Łodzi	sektorowa
3	N 158/2008	04.06.2008	Pomoc na budowę Regionalnego Portu Lotniczego Lublin S.A. (Świdnik)	17,5	Urząd Marszałkowski Województwa Lubelskiego	sektorowa
4	X455/2009	04.11.2008	Cadbury Wedel Sp. z o.o.	14,2	Minister Gospodarki	regionalna
5	N 506/2007	02.04.2008	Hartwig Warszawa - pomoc na restrukturyzację	13,0	ARP S.A.	restrukturyzacja
6	N 153/2008	04.06.2008	Pomoc na rozbudowę regionalnego portu lotniczego: Port Lotniczy Gdańsk - Rębiechowo Sp. z o.o.	6,0	Urząd Marszałkowski Województwa Pomorskiego	sektorowa
7	X723/2009	08.12.2008	SPORT Medica S.A.	5,2	Minister Nauki i Szkolnictwa Wyższego	realizacja projektów B+R+I
8	C 40/2008	—	Pomoc na restrukturyzację dla Kombinatoru "PZL-Hydral" S.A.	4,0	ARP S.A.	restrukturyzacja
9	XS14/2008	22.01.2008	FINEPHARM Sp. z o.o.	3,5	BGK	rozwój małych i średnich przedsiębiorstw
10	N 489/2008	05.06.2009	Pomoc na inwestycję technologiczną dla Spółki Polski Lek S.A.	3,1	BGK	regionalna
11	XS233/2008	15.07.2008	PMPoland S.A.	3,0	BGK	rozwój małych i średnich przedsiębiorstw
12	X281/2009	20.10.2008	Nidec Motors & Actuators (Poland) Sp. z o.o.	2,9	Minister Gospodarki	regionalna
13	C 6/2007	28.11.2007	Techmatrans - pomoc na restrukturyzację	2,8	ARP S.A.	restrukturyzacja
14	X722/2009	18.11.2008	OPTOPOL Technology S.A.	2,4	Minister Nauki i Szkolnictwa Wyższego	realizacja projektów B+R+I
15	XS42/2008	20.02.2008	Zakład Usługowo-Produkcyjny Sp. z o.o.	2,0	BGK	rozwój małych i średnich przedsiębiorstw
16	NN 4/2007	01.03.2007	Delitissue Sp z o.o.	2,0	Minister Gospodarki	regionalna
17	XS99/2008	29.04.2008	Solagro Sp. z o.o.	1,8	BGK	rozwój małych i średnich przedsiębiorstw
18	XS232/2008	15.07.2008	PMPKonmet sp. z o.o.	1,8	BGK	rozwój małych i średnich przedsiębiorstw
19	XS39/2008	14.02.2008	Glass Product Sp. z o.o.	1,7	BGK	rozwój małych i średnich przedsiębiorstw
20	X719/2009	15.09.2008	Suntech	1,5	Minister Nauki i Szkolnictwa Wyższego	realizacja projektów B+R+I
21	C 54/2006	12.09.2007	Bison-Bial	1,4	ARP S.A.	restrukturyzacja
22	N 743/2007	30.05.2008	MAN Accounting Center Sp. z o. o.	1,3	Minister Gospodarki	regionalna
23	XS128/2008	12.05.2008	Przedsiębiorstwo Handlowo-Produkcyjne "Metal" Jerzy Siofer	1,3	BGK	rozwój małych i średnich przedsiębiorstw
24	X200/2009	12.12.2008	HCL Poland Sp. z o.o.	1,2	Minister Gospodarki	regionalna
25	N 744/2007	24.04.2008	Zensar Technologies Limited Oddział w Polsce	1,1	Minister Gospodarki	regionalna
26	N 721/2007	18.03.2008	Reuters Europe S.A.	1,1	Minister Gospodarki	regionalna
27	X741/2009	23.09.2008	Mine Master Sp. z o.o.	1,1	Minister Nauki i Szkolnictwa Wyższego	realizacja projektów B+R+I
28	X735/2009	02.10.2008	GTX HANEX PLASTIC Sp. z o.o.	1,0	Minister Nauki i Szkolnictwa Wyższego	realizacja projektów B+R+I
29	N 578/2007	31.01.2008	Carlsberg Accounting Service Centre Sp. z o.o.	1,0	Minister Gospodarki	regionalna
30	X748/2009	07.10.2008	Przedsiębiorstwo Produkcyjno Usługowe Medbryt Sp. z o.o.	0,9	Minister Nauki i Szkolnictwa Wyższego	realizacja projektów B+R+I
31	XS192/2008	30.06.2008	Gispro sp. z o.o.	0,9	BGK	rozwój małych i średnich przedsiębiorstw
32	XS6/2008	04.01.2008	Zakład Produkcyjno-Handlowy „Zakmet” Kazimierz Chawchunowicz	0,9	BGK	rozwój małych i średnich przedsiębiorstw
33	X752/2009	01.10.2008	Octagonet S.A.	0,9	Minister Nauki i Szkolnictwa Wyższego	realizacja projektów B+R+I
34	X718/2009	20.10.2008	Celon Pharma sp. z o.o.	0,8	Minister Nauki i Szkolnictwa Wyższego	realizacja projektów B+R+I
35	X732/2009	14.11.2008	Telesto Sp. z o.o	0,8	Minister Nauki i Szkolnictwa Wyższego	realizacja projektów B+R+I

36	X716/2009	30.10.2008	CONTEC A. Holnicki, W. Szafa Spółka Jawna	0,8	Minister Nauki i Szkolnictwa Wyższego	realizacja projektów B+R+I
37	XS3/2008	04.01.2008	WADROX S.A.	0,7	BGK	rozwój małych i średnich przedsiębiorstw
38	X720/2009	25.08.2008	Telesto	0,7	Minister Nauki i Szkolnictwa Wyższego	realizacja projektów B+R+I
39	X729/2009	14.07.2008	Gemius	0,7	Minister Nauki i Szkolnictwa Wyższego	realizacja projektów B+R+I
40	X746/2009	29.08.2008	MEDCOM Sp. z o.o.	0,7	Minister Nauki i Szkolnictwa Wyższego	realizacja projektów B+R+I
41	X739/2009	15.10.2008	Przedsiębiorstwo Handlowo-Produkcyjne FINAKO Sp. z o.o.	0,7	Minister Nauki i Szkolnictwa Wyższego	realizacja projektów B+R+I
42	XS140/2008	22.04.2008	Auto-Chłodnia Marian Piechowiak	0,6	Minister Nauki i Szkolnictwa Wyższego	rozwój małych i średnich przedsiębiorstw
43	X727/2009	10.09.2008	Euroimplant	0,6	Minister Nauki i Szkolnictwa Wyższego	realizacja projektów B+R+I
44	X713/2009	20.10.2008	Medicalgorithmics Sp. z o.o.	0,6	Minister Nauki i Szkolnictwa Wyższego	realizacja projektów B+R+I
45	XS228/2008	14.07.2008	Variant S.A.	0,6	BGK	rozwój małych i średnich przedsiębiorstw
46	X733/2009	10.10.2008	W.W.K. VINI Liliana Lehrer Rychel	0,6	Minister Nauki i Szkolnictwa Wyższego	realizacja projektów B+R+I
47	XS150/2008	23.05.2008	Selvita Spółka z o.o.	0,6	Minister Nauki i Szkolnictwa Wyższego	rozwój małych i średnich przedsiębiorstw
48	X753/2009	01.10.2008	Wyższa Szkoła Inżynierii Dentystycznej im. Prof. Meissnera	0,6	Minister Nauki i Szkolnictwa Wyższego	realizacja projektów B+R+I
49	X731/2009	23.10.2008	Telesto Sp z o.o.	0,6	Minister Nauki i Szkolnictwa Wyższego	realizacja projektów B+R+I
50	X715/2009	13.11.2008	Przedsiębiorstwo Techniczno-Handlowe CERTECH Jan Kuca Jerzy Motyka	0,6	Minister Nauki i Szkolnictwa Wyższego	realizacja projektów B+R+I
51	XS143/2008	07.05.2008	Zakład produkcji śrub, Zakład Rolniczo-Przemysłowy Spółka Cywilna	0,6	Minister Nauki i Szkolnictwa Wyższego	rozwój małych i średnich przedsiębiorstw
52	XS134/2008	02.04.2008	PRZEDSIĘBIORSTWO PRODUKCYJNO-USŁUGOWO-HANDLOWE AKPIL KAZIMIERZ ANIOŁ	0,5	Minister Nauki i Szkolnictwa Wyższego	rozwój małych i średnich przedsiębiorstw
53	X726/2009	15.12.2008	ITTI Sp. z o.o.	0,5	Minister Nauki i Szkolnictwa Wyższego	realizacja projektów B+R+I
54	X747/2009	10.10.2008	STER Sp. z o.o.	0,5	Minister Nauki i Szkolnictwa Wyższego	realizacja projektów B+R+I
55	X738/2009	25.11.2008	DGT Sp. z o.o.	0,5	Minister Nauki i Szkolnictwa Wyższego	realizacja projektów B+R+I
56	XS88/2008	13.02.2008	REMPRODEX Sp. z o.o.	0,5	Minister Nauki i Szkolnictwa Wyższego	rozwój małych i średnich przedsiębiorstw
57	XS230/2008	15.07.2008	Enbio Technology sp. z o.o.	0,5	BGK	rozwój małych i średnich przedsiębiorstw
58	XS179/2008	04.06.2008	PRZEDSIĘBIORSTWO POJAZDY SPECJALISTYCZNE ZBIGNIEW SZCZEŚNIAK	0,5	Minister Nauki i Szkolnictwa Wyższego	rozwój małych i średnich przedsiębiorstw
59	XS160/2008	05.06.2008	Przedsiębiorstwo Produkcyjno-Usługowo-Handlowe Akpil	0,5	Minister Nauki i Szkolnictwa Wyższego	rozwój małych i średnich przedsiębiorstw
60	X749/2009	01.10.2008	ENECCO Sp. z o.o.	0,4	Minister Nauki i Szkolnictwa Wyższego	realizacja projektów B+R+I
61	X734/2009	10.10.2008	Fabryka Osprzętu Samochodowego POLMO Łódź S.A.	0,4	Minister Nauki i Szkolnictwa Wyższego	realizacja projektów B+R+I
62	X743/2009	01.09.2008	Spółdzielnia Pracy ARMATURA	0,4	Minister Nauki i Szkolnictwa Wyższego	realizacja projektów B+R+I
63	X730/2009	08.10.2008	EC Systems SP. z o.o.	0,4	Minister Nauki i Szkolnictwa Wyższego	realizacja projektów B+R+I
64	X728/2009	14.11.2008	C&T elmech Sp. z o.o.	0,4	Minister Nauki i Szkolnictwa Wyższego	realizacja projektów B+R+I
65	X750/2009	05.09.2008	Zakłady Chemiczne BOCHEM	0,4	Minister Nauki i Szkolnictwa Wyższego	realizacja projektów B+R+I
66	XS137/2008	07.05.2008	Mechanika maszyn i urządzeń Rolniczych Dozamech Donat Zawadzki	0,4	Minister Nauki i Szkolnictwa Wyższego	rozwój małych i średnich przedsiębiorstw
67	XS156/2008	29.05.2008	Feerum SP. Z O.O.	0,4	Minister Nauki i Szkolnictwa Wyższego	rozwój małych i średnich przedsiębiorstw
68	XS55/2008	22.02.2008	NOBILE Sp. z o.o.	0,4	BGK	rozwój małych i średnich przedsiębiorstw
69	XS177/2008	24.06.2008	ZAKŁAD MECHANICZNY MESTIL Sp. z o.o.	0,4	Minister Nauki i Szkolnictwa Wyższego	rozwój małych i średnich przedsiębiorstw
70	X711/2009	21.11.2008	Prote Technologie dla Środowiska Sp. z o.o.	0,3	Minister Nauki i Szkolnictwa Wyższego	realizacja projektów B+R+I
71	XS174/2008	24.06.2008	Przedsiębiorstwo Przemysłu Betonów Prefabek Kurzętnik Sp. z o.o.	0,3	Minister Nauki i Szkolnictwa Wyższego	rozwój małych i średnich przedsiębiorstw
72	XS136/2008	02.04.2008	Przedsiębiorstwo techniczno-handlowe Certech Jan Kuca, Jerzy Motyka	0,3	Minister Nauki i Szkolnictwa Wyższego	rozwój małych i średnich przedsiębiorstw

73	X736/2009	01.09.2008	EC ELECTRONICS Sp. z o.o.	0,3	Minister Nauki i Szkolnictwa Wyższego	realizacja projektów B+R+I
74	X740/2009	15.10.2008	Przedsiębiorstwo Techniczno-Handlowe CERTECH Jan Kuca Jerzy Motyka	0,3	Minister Nauki i Szkolnictwa Wyższego	realizacja projektów B+R+I
75	XS172/2008	24.06.2008	Zakład Produkcyjno Usługowo Handlowy Anwis Export-Import	0,3	Minister Nauki i Szkolnictwa Wyższego	rozwój małych i średnich przedsiębiorstw
76	XS154/2008	29.05.2008	Fabryka Obrabiarek Precyzyjnych Avia Spółka Akcyjna	0,3	Minister Nauki i Szkolnictwa Wyższego	rozwój małych i średnich przedsiębiorstw
77	X725/2009	12.11.2008	"LASERTEX" - Przedsiębiorstwo Wdrażania Postępu Naukowo-Technicznego Sp. z o.o.	0,3	Minister Nauki i Szkolnictwa Wyższego	realizacja projektów B+R+I
78	XS87/2008	18.03.2008	PRZEDSIĘBIORSTWO PRODUKCYJNO HANDLOWO USŁUGOWE "BOMET"	0,3	Minister Nauki i Szkolnictwa Wyższego	rozwój małych i średnich przedsiębiorstw
79	XS178/2008	26.06.2008	ROMAR SP. Z O.O.	0,3	Minister Nauki i Szkolnictwa Wyższego	rozwój małych i średnich przedsiębiorstw
80	XS157/2008	29.05.2008	Zakład Produkcyjno-Usługowy Rombex Sp. z o.o.	0,2	Minister Nauki i Szkolnictwa Wyższego	rozwój małych i średnich przedsiębiorstw
81	XS173/2008	24.06.2008	KONTEKST SP. Z O.O.	0,2	Minister Nauki i Szkolnictwa Wyższego	rozwój małych i średnich przedsiębiorstw
82	X751/2009	15.10.2008	Read-Gene S.A.	0,2	Minister Nauki i Szkolnictwa Wyższego	realizacja projektów B+R+I
83	X707/2009	30.10.2008	Energocontrol Sp z o.o.	0,2	Minister Nauki i Szkolnictwa Wyższego	realizacja projektów B+R+I
84	X714/2009	01.09.2008	SuperMemo World	0,2	Minister Nauki i Szkolnictwa Wyższego	realizacja projektów B+R+I
85	X710/2009	25.08.2008	ELA-COMPIL	0,2	Minister Nauki i Szkolnictwa Wyższego	realizacja projektów B+R+I
86	XS231/2008	16.07.2008	Mediasoft Polska sp. z o.o.	0,2	BGK	rozwój małych i średnich przedsiębiorstw
87	XS141/2008	22.04.2008	Metal-Odlew Lesław Kwiatkowski, Agnieszka Witkowska, Sp. Jawna	0,2	Minister Nauki i Szkolnictwa Wyższego	rozwój małych i średnich przedsiębiorstw
88	XS175/2008	19.06.2008	TRANZ-TEL BOGDAN KULISZ	0,2	Minister Nauki i Szkolnictwa Wyższego	rozwój małych i średnich przedsiębiorstw
89	X706/2009	28.07.2008	Datera	0,2	Minister Nauki i Szkolnictwa Wyższego	realizacja projektów B+R+I
90	XS149/2008	23.05.2008	Metal-Odlew Lesław Kwiatkowski, Agnieszka Witkowska, Sp. Jawna	0,2	Minister Nauki i Szkolnictwa Wyższego	rozwój małych i średnich przedsiębiorstw
91	X717/2009	12.12.2008	DIE-CUT s.c. Krzysztof Janiszewski, Artur Majchrzak	0,1	Minister Nauki i Szkolnictwa Wyższego	realizacja projektów B+R+I
92	XS153/2008	29.05.2008	Artpol-Therm Sp. z o.o.	0,1	Minister Nauki i Szkolnictwa Wyższego	rozwój małych i średnich przedsiębiorstw
93	X712/2009	26.08.2008	Geo-Poland	0,1	Minister Nauki i Szkolnictwa Wyższego	realizacja projektów B+R+I
94	XS142/2008	15.04.2008	NTP Cibis Sp. z o.o.	0,1	Minister Nauki i Szkolnictwa Wyższego	rozwój małych i średnich przedsiębiorstw
95	XS158/2008	05.06.2008	P.H.P.U. Hardkop	0,1	Minister Nauki i Szkolnictwa Wyższego	rozwój małych i średnich przedsiębiorstw
96	XS40/2008	11.02.2008	Fabryka Obrabiarek Precyzyjnych AVIA S.A.	0,1	BGK	rozwój małych i średnich przedsiębiorstw
97	X709/2009	21.11.2008	MMB Drivers Sp. z o.o.	0,1	Minister Nauki i Szkolnictwa Wyższego	realizacja projektów B+R+I
98	XS152/2008	16.05.2008	Pracownia Rzeźby Forma Karol Badyna	0,1	Minister Nauki i Szkolnictwa Wyższego	rozwój małych i średnich przedsiębiorstw
99	XS159/2008	05.06.2008	Fabryka Armatury Jafar S.A	0,1	Minister Nauki i Szkolnictwa Wyższego	rozwój małych i średnich przedsiębiorstw
100	XS135/2008	10.06.2008	JUMARPOL PRZEDSIĘBIORSTWO PRYWATNE S.C. PIOTR TRACZEWSKI, MAREK KASPEREK	0,1	Minister Nauki i Szkolnictwa Wyższego	rozwój małych i średnich przedsiębiorstw
101	X721/2009	21.10.2008	IVO Software Sp. z o.o.	0,1	Minister Nauki i Szkolnictwa Wyższego	realizacja projektów B+R+I
102	XS139/2008	13.02.2008	Złotecki Sp. z o.o.	0,1	Minister Nauki i Szkolnictwa Wyższego	rozwój małych i średnich przedsiębiorstw
103	XS176/2008	24.06.2008	ZAKŁAD PRODUKCYJNO-HANDLOWO-USŁUGOWY CEZARY GUDAN	0,1	Minister Nauki i Szkolnictwa Wyższego	rozwój małych i średnich przedsiębiorstw
104	XS138/2008	15.04.2008	Metalerg J.M.J Cieslak S.J.	0,1	Minister Nauki i Szkolnictwa Wyższego	rozwój małych i średnich przedsiębiorstw
105	X724/2009	17.11.2008	Materials Engineers Group Sp. z o.o.	0,04	Minister Nauki i Szkolnictwa Wyższego	realizacja projektów B+R+I
<b>Suma</b>				<b>238,8</b>		